

di statistica

Bollettino mensile



n.183
maggio
2026



Sistema Statistico Nazionale

Comune di Firenze

Ufficio Comunale di Statistica



Servizio Pianificazione, Controllo e Statistica

Dirigente

Chiara Marunti

Responsabile E.Q. Statistica e Toponomastica

Gianni Dugheri

Hanno collaborato

Francesca Crescioli

Andrea Laurentini

Composizione grafica

Luca Pini

<i>Presentazione</i>	5
<i>Demografia</i>	7
<i>Statistiche demografiche al 30 aprile 2026</i>	10
<i>Prezzi al consumo (aprile 2026)</i>	12
<i>Clima aprile 2026</i>	17
<i>Dati territoriali</i>	23
<i>La statistica per la città</i>	
<i>I redditi a Firenze (Anno di imposta 2022 - Dichiarazioni 2023)</i>	25

Il Bollettino di Statistica viene pubblicato con una diffusione pressochè esclusiva via web. Accanto ai consueti focus demografici che cambiano di mese in mese, per essere poi a volte riproposti a distanza di un anno, alle rassegne sull'andamento dei prezzi al consumo e su quello meteorologico, pubblichiamo ogni mese un report o una ricerca o una rassegna su indagini o banche dati di interesse.

Questo mese viene pubblicato il Report sui redditi a Firenze (Anno di imposta 2022 - Dichiarazioni 2023).

L'approfondimento demografico di questo mese presenta un'analisi della speranza di vita dei residenti nella provincia di Firenze mettendo a confronto due anni: il 1995 e il 2025.

Parte dei contenuti vengono diffusi dall'account x.com/FiStatistica .

Il bollettino è disponibile in formato elettronico in rete civica all'indirizzo:

<https://www.comune.fi.it/pagina/statistica/pubblicazioni>.

La pubblicazione viene effettuata in ottemperanza alle disposizioni della Legge 16 novembre 1939, n. 1823, art. 3.

Popolazione

I residenti a Firenze al 30 aprile 2026 sono 363.371 di cui 58.968 stranieri (il 16,2% del totale).

L'approfondimento demografico di questo mese presenta un'analisi della speranza di vita dei residenti nella provincia di Firenze mettendo a confronto due anni: il 1995 e il 2025. Sull'anno più recente viene poi fatto un focus per genere ed effettuato un paragone con gli indici dei principali capoluoghi italiani.

La speranza di vita esprime il numero medio di anni che restano da vivere ai sopravvissuti all'età x. Di seguito si riportano i valori per i residenti nella provincia di Firenze al 1995 e al 2025.

Tabella 1 - Speranza di vita residenti provincia di Firenze - anni 1995 e 2025

Età	1995	2025	Età	1995	2025	Età	1995	2025
0	79,11	85,03	31	49,44	54,55	62	20,93	25,00
1	78,63	84,24	32	48,49	53,56	63	20,10	24,12
2	77,67	83,25	33	47,54	52,58	64	19,30	23,25
3	76,71	82,26	34	46,59	51,59	65	18,51	22,38
4	75,74	81,26	35	45,64	50,61	66	17,73	21,52
5	74,76	80,27	36	44,68	49,62	67	16,98	20,67
6	73,77	79,27	37	43,72	48,65	68	16,23	19,82
7	72,78	78,27	38	42,75	47,67	69	15,50	18,97
8	71,79	77,28	39	41,79	46,69	70	14,79	18,14
9	70,81	76,28	40	40,83	45,72	71	14,10	17,31
10	69,82	75,28	41	39,88	44,74	72	13,41	16,49
11	68,84	74,29	42	38,93	43,77	73	12,74	15,67
12	67,85	73,30	43	37,98	42,79	74	12,08	14,87
13	66,87	72,30	44	37,04	41,82	75	11,43	14,08
14	65,89	71,31	45	36,10	40,85	76	10,80	13,32
15	64,91	70,32	46	35,16	39,88	77	10,17	12,57
16	63,93	69,33	47	34,23	38,92	78	9,55	11,83
17	62,96	68,34	48	33,29	37,96	79	8,94	11,11
18	61,99	67,35	49	32,36	37,00	80	8,38	10,42
19	61,03	66,37	50	31,44	36,05	81	7,85	9,76
20	60,06	65,38	51	30,54	35,10	82	7,35	9,11
21	59,09	64,40	52	29,64	34,15	83	6,86	8,49
22	58,12	63,41	53	28,76	33,21	84	6,41	7,88
23	57,15	62,43	54	27,88	32,27	85	5,98	7,32
24	56,18	61,45	55	27,00	31,34	86	5,60	6,78
25	55,21	60,47	56	26,11	30,41	87	5,23	6,26
26	54,25	59,48	57	25,23	29,49	88	4,88	5,75
27	53,28	58,50	58	24,34	28,58	89	4,55	5,28
28	52,32	57,51	59	23,47	27,67	90	3,88	4,64
29	51,35	56,52	60	22,60	26,77			
30	50,39	55,54	61	21,76	25,88			

Fonte: indicatori demografici Istat <https://demo.istat.it/>

Si osserva come la speranza di vita alla nascita sia aumentata di quasi 6 anni nell'arco di 30 anni passando da 79,11 del 1995 a 85,03 del 2025.

La differenza si riduce man mano che l'età aumenta: a 45 anni la speranza di vita era di 36,10 anni nel 1995 ed è di 40,85 nel 2025; a 65 anni la differenza si riduce a meno di 4 anni con 18,51 anni nel 1995 e 22,38 nel 2025; a 75 anni i valori sono 11,43 nel 1995 e 14,08 nel 2025 con una differenza ancora minore (2,65 anni).

Relativamente all'anno 2025 si presentano i valori della speranza di vita per alcune età distinti per genere.

Tabella 2 - Speranza di vita residenti provincia di Firenze per genere - anno 2025

Età	M	F	totale
0	83,25	86,89	85,03
45	39,23	42,53	40,85
65	21,03	23,75	22,38
75	13,02	15,10	14,08
85	6,63	7,89	7,32

Fonte: indicatori demografici Istat <https://demo.istat.it/>

Si osserva che il divario è sempre a favore delle femmine nonostante si riduca con l'aumentare dell'età.

Per finire offriamo un confronto a livello territoriale sia con il dato nazionale sia con le principali province italiane.

Tabella 3 - Speranza di vita residenti per provincia e Italia - anno 2025

Età	Milano	Torino	Genova	Bologna	Firenze	Roma	Napoli	Bari	Palermo	Italia
0	84,78	84,00	83,94	84,58	85,03	84,03	81,86	84,19	82,67	83,69
65	22,10	21,60	21,51	21,96	22,38	21,62	19,97	21,75	20,60	21,41
75	13,98	13,53	13,57	13,83	14,08	13,67	12,31	13,59	12,75	13,41
85	7,37	7,06	7,23	7,15	7,32	7,24	6,39	6,98	6,60	6,97

Fonte: indicatori demografici Istat <https://demo.istat.it/>

Nella comparazione con le altre realtà nazionali Firenze si colloca in una posizione molto buona relativamente alla speranza di vita: l'indicatore riporta il valore più elevato per tutte le età osservate ad eccezione degli 85 anni dove Milano è leggermente superiore; l'indicatore è anche sempre al di sopra del valore nazionale.

Nel grafico seguente si illustra la speranza di vita alla nascita per le varie province: si osserva come sotto la media italiana (83,69) si collochino Palermo e Napoli rispettivamente con 82,67 e 81,86. Valori più vicini alla media nazionale si hanno per Bari (84,19), Genova (83,94), Roma (84,03) e Torino (84,00). Firenze riporta il valore massimo fra le città considerate pari a 85,03 anni.

Grafico 1 - Speranza di vita alla nascita per alcune province italiane e Italia – anno 2025

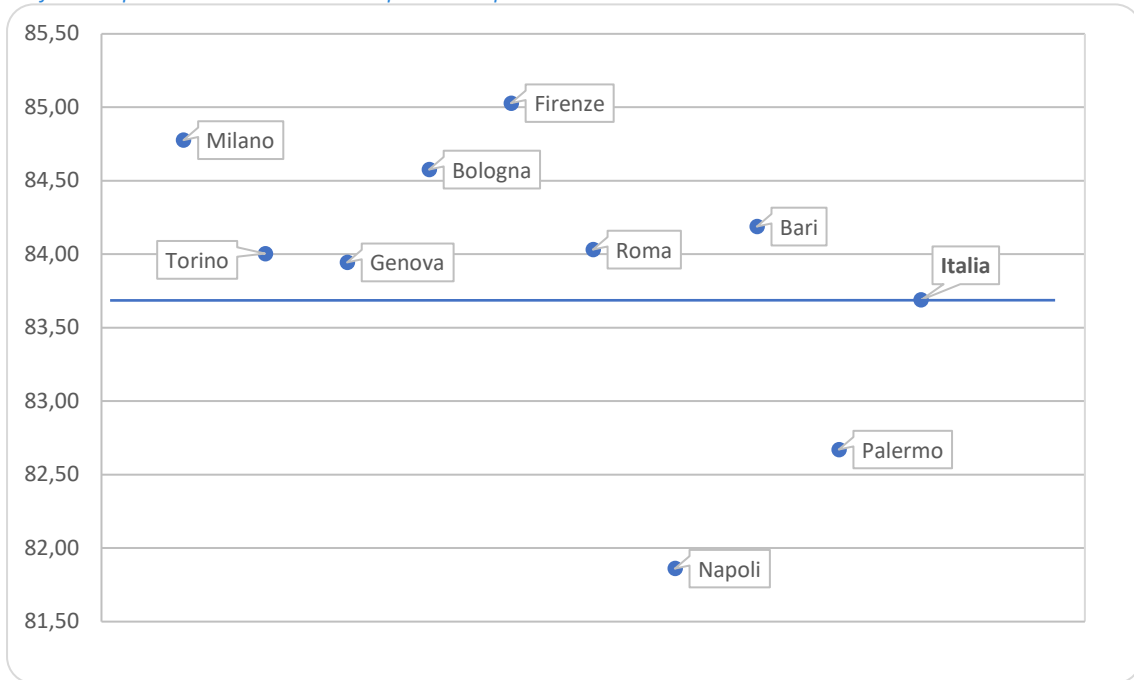

Statistiche demografiche al 30 aprile 2026

Popolazione residente suddivisa per quartiere e sesso

Quartiere	Maschi	Femmine	Totale	Di cui stranieri
1	29.789	32.174	61.963	13.994
2	41.083	47.913	88.996	11.454
3	18.342	21.255	39.597	4.651
4	31.554	34.877	66.431	8.738
5	50.964	55.420	106.384	20.131
Totale	171.732	191.639	363.371	58.968

Popolazione residente suddivisa per quartiere e classe di età

Classe	Q1	Q2	Q3	Q4	Q5	Totale
0-14	5.703	8.894	3.773	6.812	10.905	36.087
15-64	40.156	54.036	24.000	40.642	67.325	226.159
65 E OLTRE	16.104	26.066	11.824	18.977	28.154	101.125
Totale	61.963	88.996	39.597	66.431	106.384	363.371
Totale						

Numero di famiglie per quartiere e numero di componenti

Componenti	Q1	Q2	Q3	Q4	Q5	Totale
1	22.064	22.891	9.304	14.406	27.374	96.039
2	7.127	11.075	4.998	8.589	12.812	44.601
3	3.683	6.546	3.005	4.950	7.365	25.549
4	2.326	4.266	1.926	3.289	4.940	16.747
5	582	925	467	791	1244	4009
6	160	205	104	242	398	1109
7 E OLTRE	74	91	47	136	224	572
Totale	36.016	45.999	19.851	32.403	54.357	188.626

Numero di conviventi per quartiere

Q1	Q2	Q3	Q4	Q5	Firenze
859	700	273	361	1.169	3.362

Popolazione straniera residente

	Maschi	Femmine	Totale
1-ITALIANA	144.543	159.866	304.409
2-UE	4.066	7.427	11.493
3-EXTRA-UE	23.129	24.348	47.477
<i>Principali cittadinanze</i>			
• Albania	2.317	2.033	4.350
• Peru'	3.033	3.780	6.813
• Repubblica Popolare Cinese	2.893	3.223	6.116
• Romania	2.545	4.135	6.680

Popolazione residente per luogo di nascita	
Residenti	Totale
Nati dal Comune di Firenze	162.234
Nati nella Provincia Firenze (escluso Firenze)	38.453
<i>di cui Bagno a Ripoli</i>	19.422
<i>di cui Fiesole</i>	4.451
Nati in altre province della Toscana	22.995
Nati in altre regioni italiane	66.393
Nati estero	73.262

Movimenti anagrafici dal 1° gennaio - SALDO NATURALE	
Morti	1.765
Nati	659
Saldo naturale	-1.106

Movimenti anagrafici dal 1° gennaio - SALDO MIGRATORIO	
Cancellati	3.370
Iscritti	3.593
Saldo migratorio	223

Indice di vecchiaia per quartiere*					
Q1	Q2	Q3	Q4	Q5	Firenze
282,4	293,1	313,4	278,6	258,2	280,2

* **L'indice di vecchiaia** è il rapporto fra l'ammontare della popolazione anziana (65 anni e oltre) a quella giovanile (da 0 a 14 anni), per 100. L'indice ci dice quanti anziani si contano per ogni 100 giovanissimi ovvero indica il grado di invecchiamento di una popolazione.

Indice di dipendenza per quartiere*					
Q1	Q2	Q3	Q4	Q5	Firenze
54,3	64,7	65	63,5	58	60,7

* **L'indice di dipendenza** è il rapporto tra l'ammontare della popolazione in età non attiva (0-14 anni e 65 anni e più) e popolazione in età attiva (15-64 anni), moltiplicato per 100. L'indice ci dice quanti individui ci sono in età non attiva ogni 100 in età attiva, fornendo indirettamente una misura della sostenibilità della struttura di una popolazione.

Le variazioni dell'indice dei prezzi al consumo di Firenze (marzo 2026)

La rilevazione locale si svolge normalmente dal 1 al 21 del mese di riferimento su oltre 900 punti vendita (anche fuori dal territorio comunale) appartenenti sia alla grande distribuzione sia alla distribuzione tradizionale, per complessivi 11.000 prezzi degli oltre 900 prodotti compresi nel paniere. Sono poi considerate anche quotazioni di prodotti rilevati nazionalmente e direttamente dall'Istituto Nazionale di Statistica. I pesi dei singoli prodotti sono stabiliti dall'Istat in base alla rilevazione mensile dei consumi delle famiglie e dai dati di contabilità nazionale.

Gli indici dei prezzi al consumo per il mese di aprile 2026 hanno avuto i seguenti andamenti:

PREZZI AL CONSUMO: VARIAZIONI PERCENTUALI DEGLI INDICI N.I.C. (Intera Collettività Nazionale)

DIVISIONI	Pesi in %	Variazione congiunturale mensile	Variazione tendenziale annuale
Prodotti alimentari e bevande analcoliche	16,2	1,5	2,0
Bevande alcoliche, tabacco e droghe	2,7	0,9	2,1
Abbigliamento e calzature	5,4	-0,2	-0,5
Abitazione, acqua, elettricità e combustibili	12,5	2,5	4,1
Arredamenti e apparecchi per uso domestico	6,3	0,1	1,8
Sanità	7,7	0,0	0,9
Trasporti	16,3	2,8	3,2
Informazione e comunicazione	2,9	0,4	-2,4
Ricreazione, sport e cultura	5,7	-0,2	1,0
Servizi di istruzione	0,9	0,0	4,2
Servizi di ristoranti e servizi di alloggio	14,0	4,5	0,6
Servizi finanziari e assicurativi	2,6	0,2	8,8
Assistenza alla persona, beni e servizi vari	6,8	0,3	1,5
INDICE GENERALE	100,0	1,7	2,0

La variazione mensile è pari a +1,7%, mentre a marzo era +0,7%. La variazione annuale è +2,0% mentre a marzo era +1,1%.

Grafico 1 - Variazione dei prezzi di aprile 2026 rispetto a quelli di aprile 2025

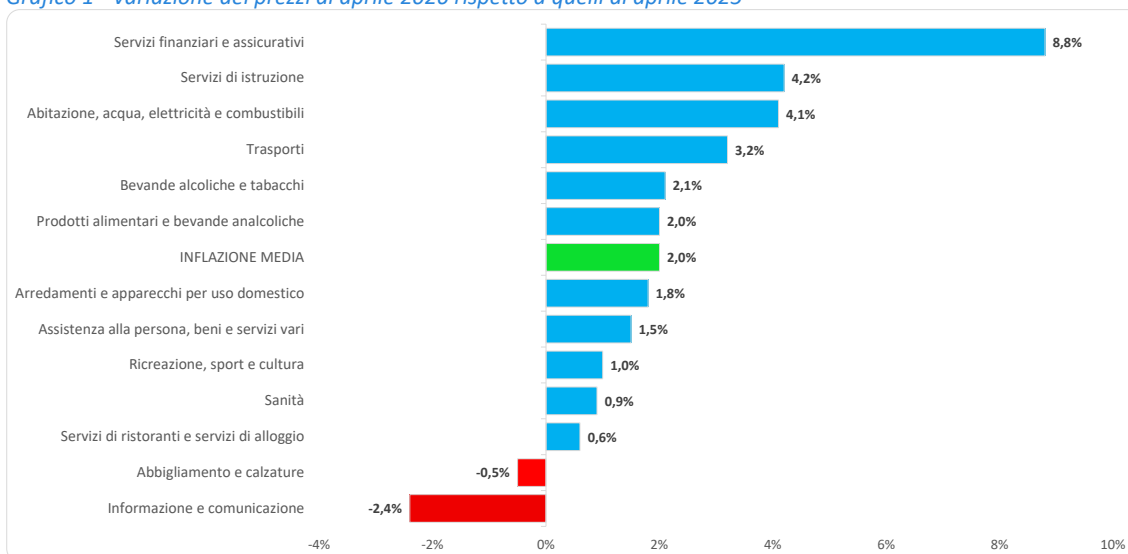

Prodotti alimentari, bevande analcoliche

In aumento la frutta (+3,0% in un mese e +4,6% in un anno), la carne (+0,5% in un mese e +5,5% in un anno), i pesci (+2,6% rispetto a marzo e +5,7% rispetto ad aprile 2025) e gli ortaggi (+4,9% rispetto al mese scorso ma +3,0% rispetto a un anno fa). In diminuzione gli oli vegetali (-3,9% in un mese e -10,9% in un anno).

Bevande alcoliche e tabacchi

In aumento le sigarette: +0,9% la variazione mensile e +4,6% la variazione annuale. In diminuzione su base annuale i vini (-2,8% la variazione annuale ma +2,0% la variazione mensile) e le birre (-2,9% in un anno ma +1,1% in un mese).

Abbigliamento e calzature

In diminuzione le scarpe: -1,1% la variazione mensile e -2,9% la variazione annuale.

Abitazione, acqua, elettricità, gas e altri combustibili

In aumento il gas (+6,2% in un mese e +2,2% in un anno) e l'elettricità (+4,1% rispetto al mese scorso e +6,5% rispetto ad un anno fa).

Arredamenti, apparecchi per uso domestico e manutenzione corrente dell'abitazione

In diminuzione i piccoli elettrodomestici (-1,1% rispetto a marzo e -3,9% rispetto ad aprile 2025) e su base annuale i grandi elettrodomestici (-2,4% in un anno ma +0,6% in un anno).

Sanità

Non si registrano variazioni di rilievo nel mese di riferimento.

Trasporti

In aumento i carburanti e i lubrificanti (+5,9% rispetto al mese scorso e +12,5% rispetto ad un anno fa) e su base mensile il trasporto aereo passeggeri (+10,8% in un mese ma -12,8% in un anno).

Informazione e comunicazione

In diminuzione gli apparecchi per la telefonia mobile (-0,7% la variazione mensile e -12,4% la variazione annuale) e su base annuale gli apparecchi per i suoni e le immagini (-4,9% in un anno ma +1,4% in un mese).

Ricreazione, sport e cultura

In aumento i giochi e i giocattoli (+1,2% in un mese e +1,1% in un anno) e i libri (+0,6% rispetto a marzo e +1,7% rispetto ad aprile 2025). In diminuzione su base annuale gli articoli sportivi (-2,8% in un anno ma +1,0% in un mese) e su base mensile i pacchetti vacanza (-2,2% rispetto a marzo ma +4,0% rispetto ad aprile 2025).

Istruzione

Non si registrano variazioni di rilievo nel mese di riferimento.

Servizi di ristorante e servizi di alloggio

In aumento i ristoranti e i bar (+0,4% rispetto al mese scorso e +3,4% rispetto ad un anno fa) e su base mensile i servizi di alloggio (+17,8% in un mese ma -6,7% in un anno).

Servizi finanziari e assicurativi

In aumento i servizi assicurativi per i mezzi di trasporto: +0,3% la variazione mensile e + 3,4% la variazione annuale.

Assistenza alla persona, protezione sociale e beni e servizi vari

In aumento i gioielli e gli orologi: +2,2% la variazione mensile e +10,3% la variazione annuale.

Il carrello della spesa

I prezzi dei prodotti acquistati con maggiore frequenza dai consumatori ad aprile 2026 sono variati di +4,5% rispetto a un anno fa. I prodotti a media frequenza di acquisto sono aumentati di +2,0% rispetto ad aprile 2025. Quelli a bassa frequenza fanno registrare una variazione di -0,4% su base annua.

INDICI DEI PREZZI AL CONSUMO NIC, PER PRODOTTI A DIVERSA FREQUENZA DI ACQUISTO

Marzo e Aprile 2026, variazioni tendenziali percentuali

Tipologia di prodotto	aprile-26/aprile-25	marzo-26/marzo-25
Alta frequenza	4,5	3,3
Media frequenza	2,0	1,1
Bassa frequenza	-0,4	-0,6
Indice tendenziale generale	2,0	1,1

Grafico 2 -Variazioni tendenziali dell'indice dei prezzi al consumo (NIC) Complessivo e per prodotti ad alta frequenza di acquisto. Aprile 2024 – Aprile 2026

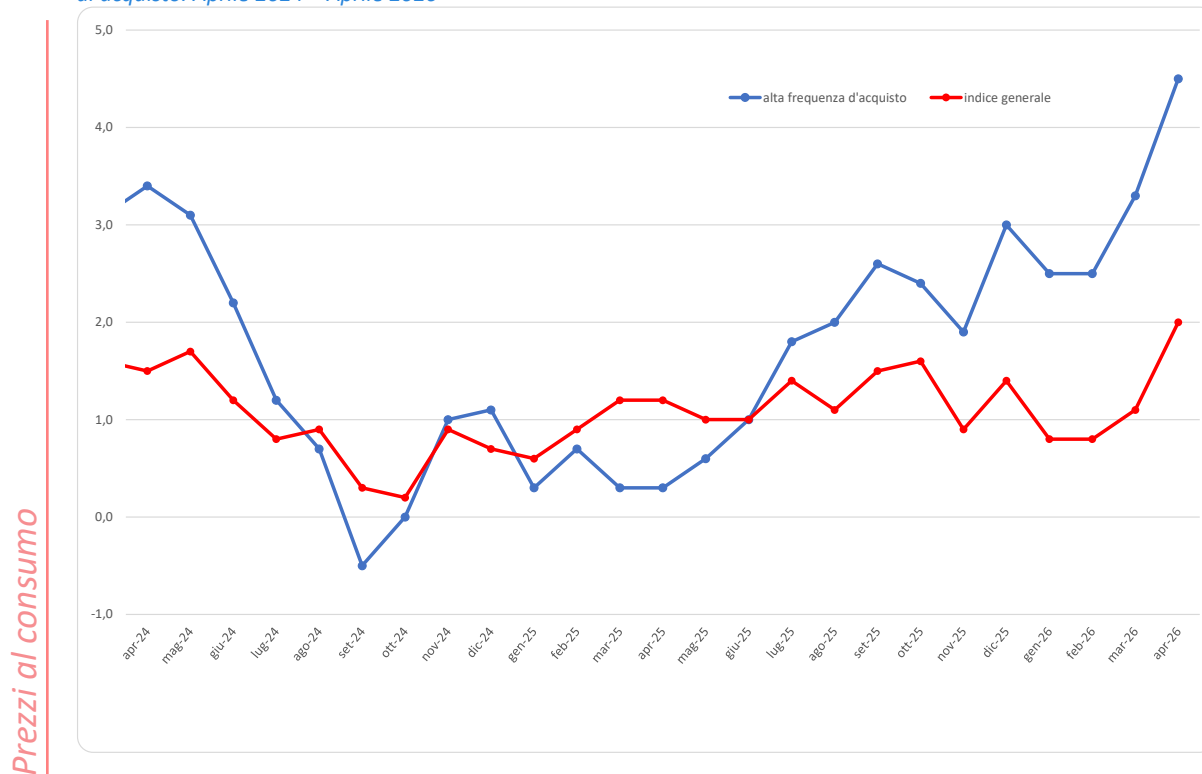

I beni, che pesano nel paniere per circa il 54%, hanno fatto registrare una variazione di +2,6% rispetto allo stesso mese dell'anno precedente. I servizi, che pesano per il restante 46%, hanno fatto registrare una variazione annuale pari a +2,5%.

Scomponendo la macrocategoria dei beni, si trova che i beni alimentari registrano una variazione annuale pari a +2,0%. I beni energetici hanno un aumento di +10,6% rispetto ad aprile 2025. I tabacchi fanno registrare una variazione di +4,1% rispetto allo stesso mese dell'anno precedente. La componente di fondo (core inflation) che misura l'aumento medio senza tener conto di alimentari freschi e beni energetici fa registrare una variazione pari a +1,2% su base annuale.

Grafico 3 - Variazioni tendenziali dell'indice dei prezzi al consumo (NIC) Complessivo e disaggregato per Beni, Servizi e Core Inflation. Aprile 2024 – Aprile 2026

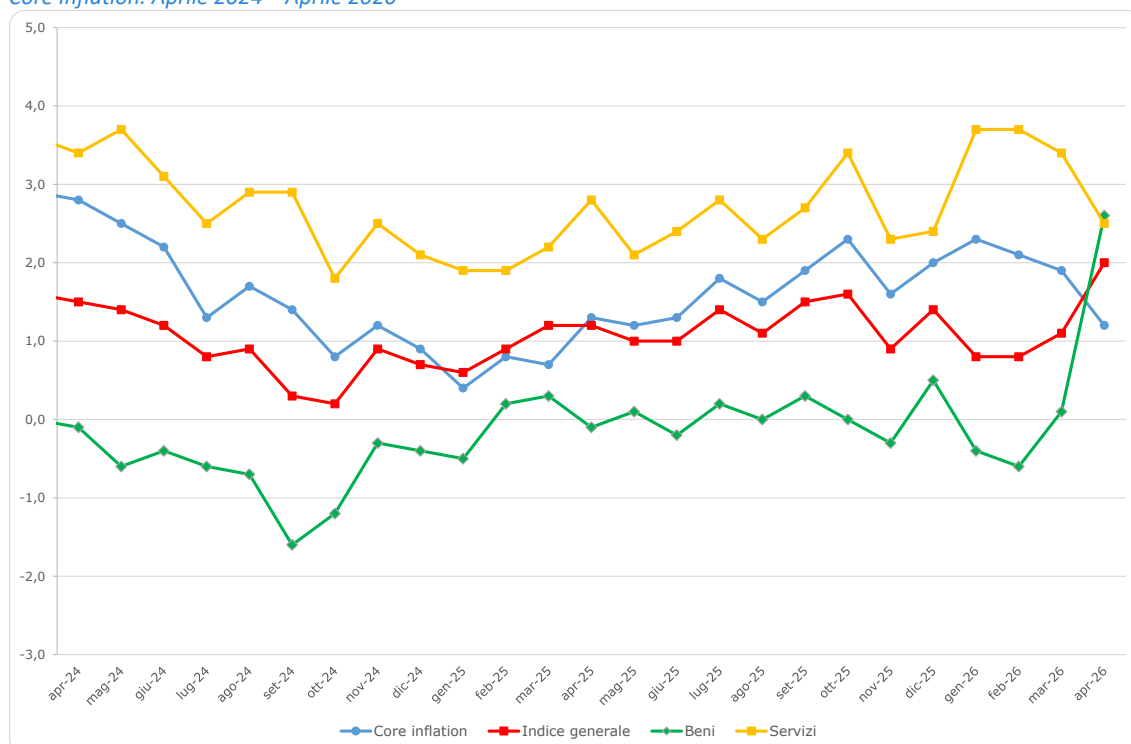

Negli ultimi mesi i prezzi a Firenze sono cresciuti di meno rispetto sia alla media nazionale sia alle principali città italiane. Nel mese di ottobre e nel mese di dicembre invece è presente un aumento rispetto alla media nazionale.

Grafico 4 - Variazioni tendenziali dell'indice dei prezzi al consumo (NIC). Aprile 2024 – Aprile 2026



Grafico 5 - Variazioni tendenziali dell'indice dei prezzi al consumo (NIC) per l'Italia, Firenze e alcune città italiane. Febbraio, Marzo e Aprile 2025



Clima aprile 2026

Sono stati utilizzati i dati del Servizio Idrologico Regionale provenienti dalla stazione ubicata presso la Stazione Università (Codice TOS01001096), quota 84 m s.l.m. In tabella 1 sono indicati i valori minimi e massimi della temperatura per ciascun giorno del mese.

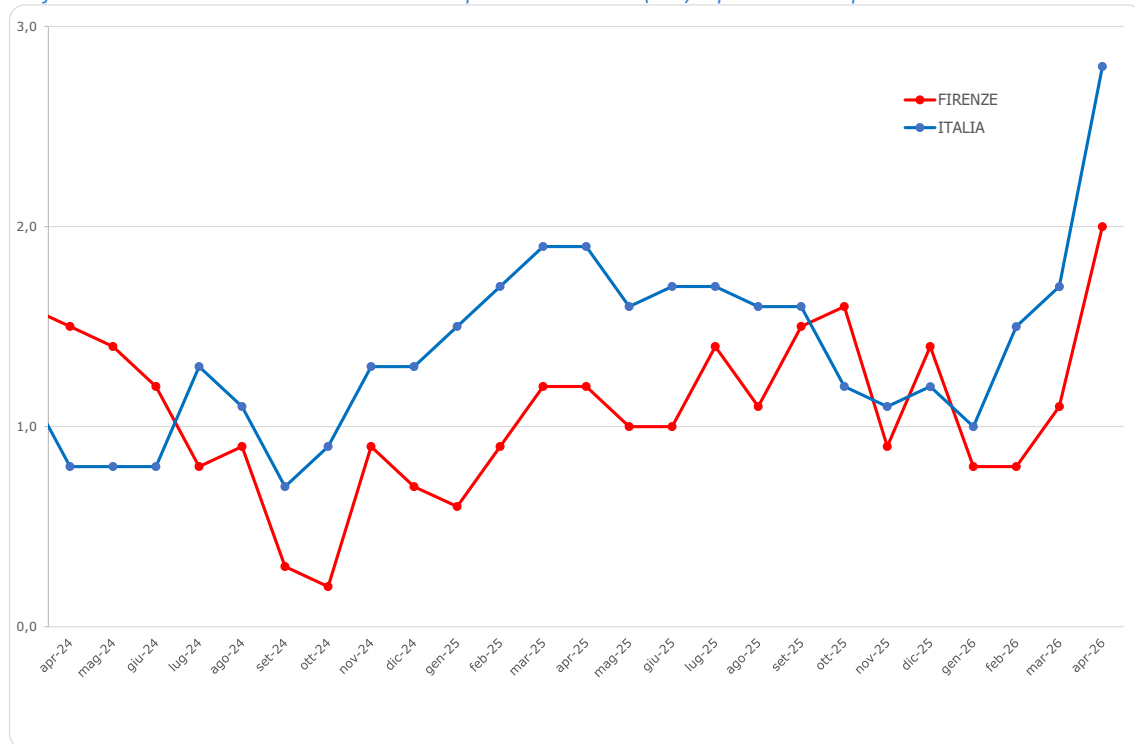
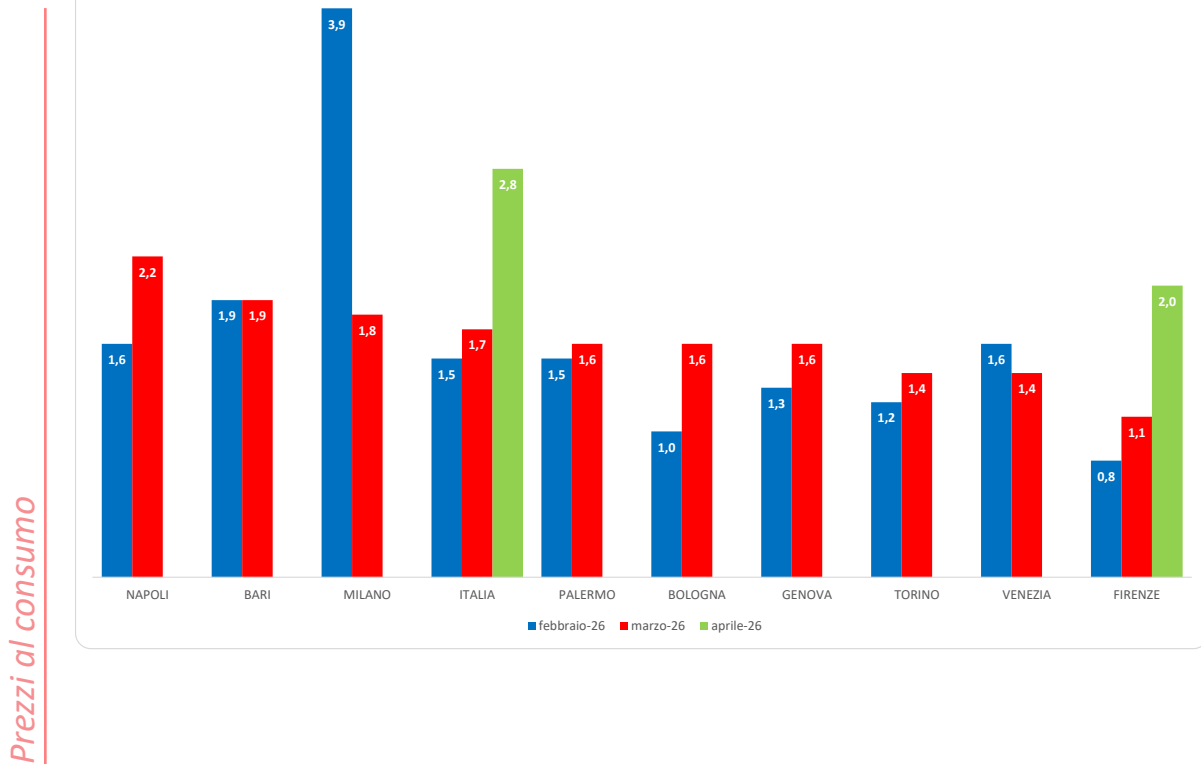
Si osserva che la temperatura massima mensile, pari a 26.9°C, si è registrata il giorno 29 e quella minima, pari a 5.0°C, il giorno 4.

Tabella 1 – Escursione termica e temperature giornaliere minime e massime. Aprile 2025 e 2024

Giorno	Aprile 2026		Aprile 2025	
	Temperatura max.	Temperatura min.	Temperatura max.	Temperatura min.
1	11,4	9,4	14,0	10,6
2	13,4	10,1	17,6	12,0
3	20,2	9,2	22,4	6,9
4	23,4	5,0	22,8	6,3
5	23,6	5,9	22,6	6,5
6	21,9	6,3	20,1	8,5
7	22,6	9,9	18,3	4,7
8	23,5	6,2	18,6	6,4
9	23,3	7,5	18,4	4,9
10	22,5	9,1	21,5	9,7
11	24,2	8,2	21,5	7,1
12	23,5	10,8	22,1	7,2
13	20,7	14,0	13,6	11,1
14	17,1	13,2	14,8	11,5
15	19,5	15,3	18,0	13,8
16	24,4	12,0	22,6	11,7
17	25,6	12,1	16,6	10,8
18	26,6	11,1	14,5	9,6
19	25,1	10,5	20,3	6,9
20	23,3	9,4	20,0	9,8
21	19,3	13,0	23,0	11,6
22	18,3	10,3	23,3	11,1
23	21,1	7,0	22,4	13,5
24	24,2	5,6	22,7	12,5
25	23,8	7,9	22,6	11,9
26	24,0	8,1	20,2	11,6
27	25,3	8,2	21,3	10,2
28	26,2	8,8	23,9	13,9
29	26,9	9,5	25,8	11,0
30	19,1	11,7	26,3	10,4

Fonte: Servizio Idrologico Regionale

Il grafico 1 riporta l'andamento delle temperature massime e minime per il mese di aprile 2026 a confronto con aprile 2025.

Grafico 1 – Temperature massime e minime. Aprile 2026 e 2025

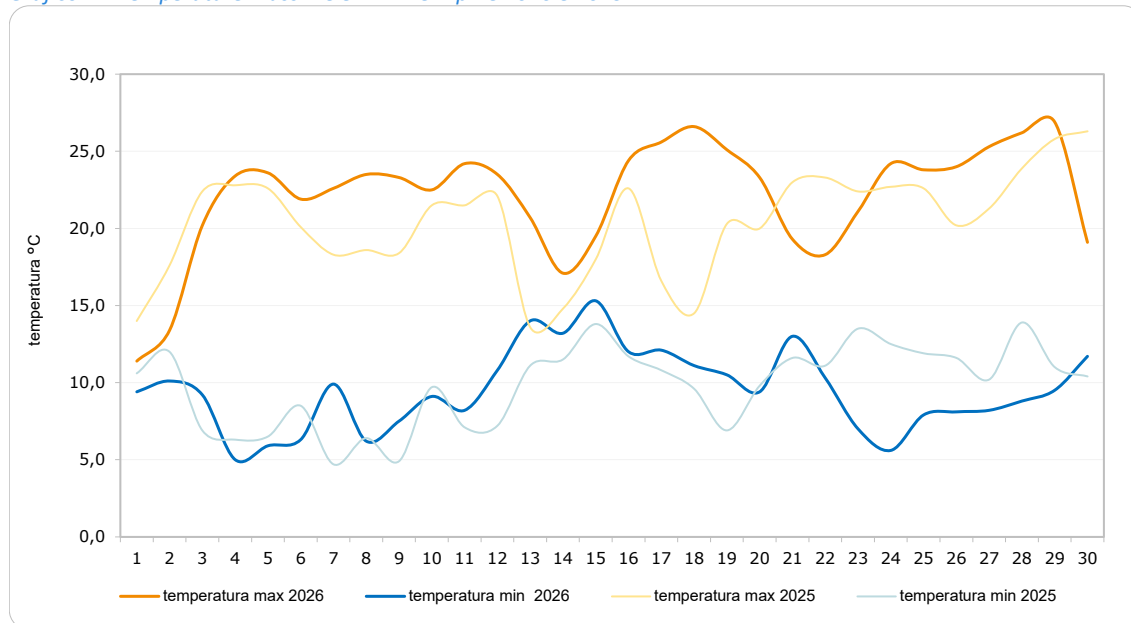

Fonte: elaborazione Ufficio comunale di statistica su dati Servizio Idrologico Regionale

La massima escursione termica si è registrata il giorno 24 con 18,6 °C; nel 2025 è stata di 16,5°C registrata il giorno 4.

Grafico 2 – Escursione termica giornaliera. Aprile 2026 e 2025.

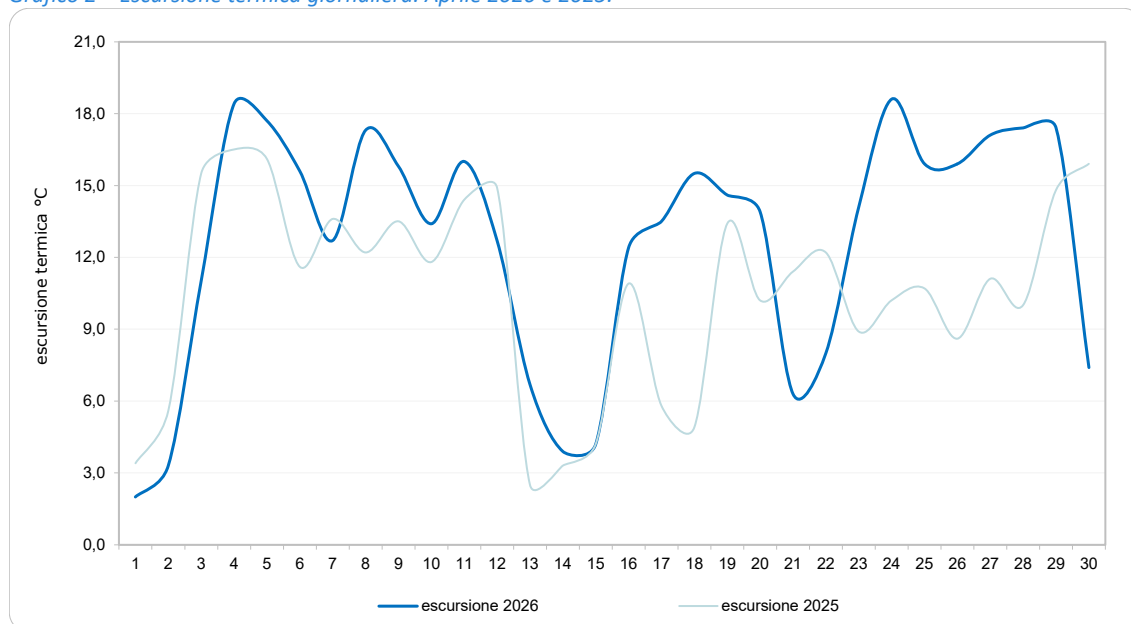

Fonte: elaborazione Ufficio comunale di statistica su dati Servizio Idrologico Regionale

Nel grafico 3 vengono riportate le temperature mensili massime e minime da gennaio 2026.

Grafico 3 – Temperature massime e minime mensili (gennaio – aprile 2026).

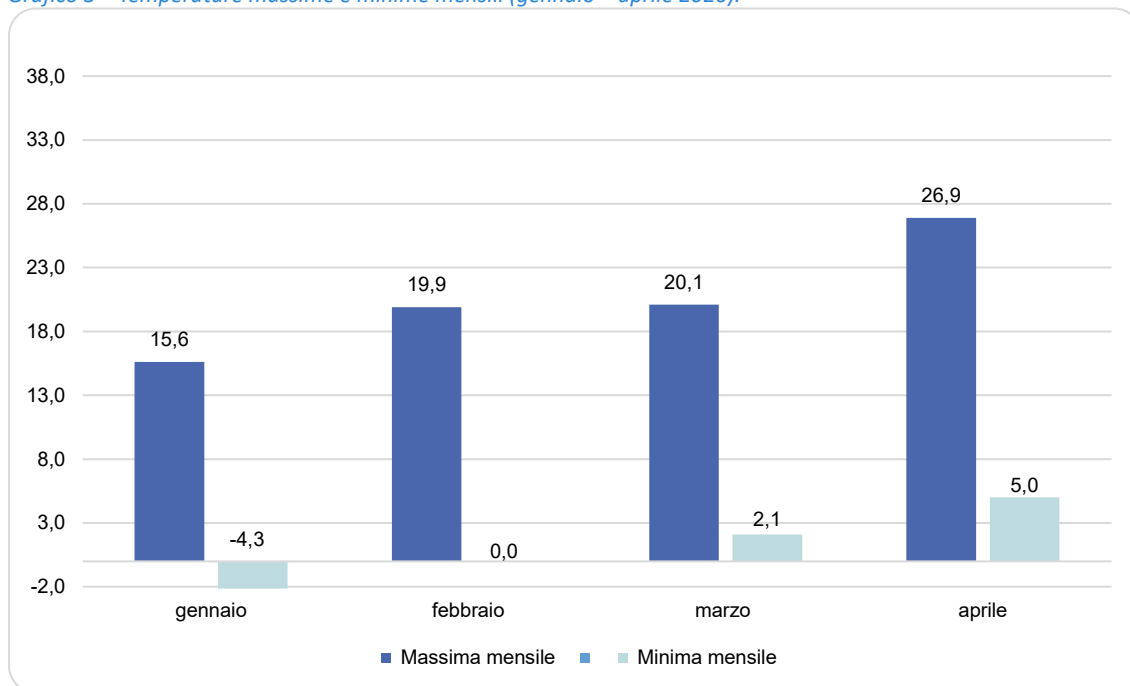

Fonte: elaborazione Ufficio comunale di statistica su dati Servizio Idrologico Regionale

Nel grafico 4 vengono riportate le temperature medie da gennaio 2026.

Grafico 4 – Temperature medie mensili (gennaio – aprile 2026).

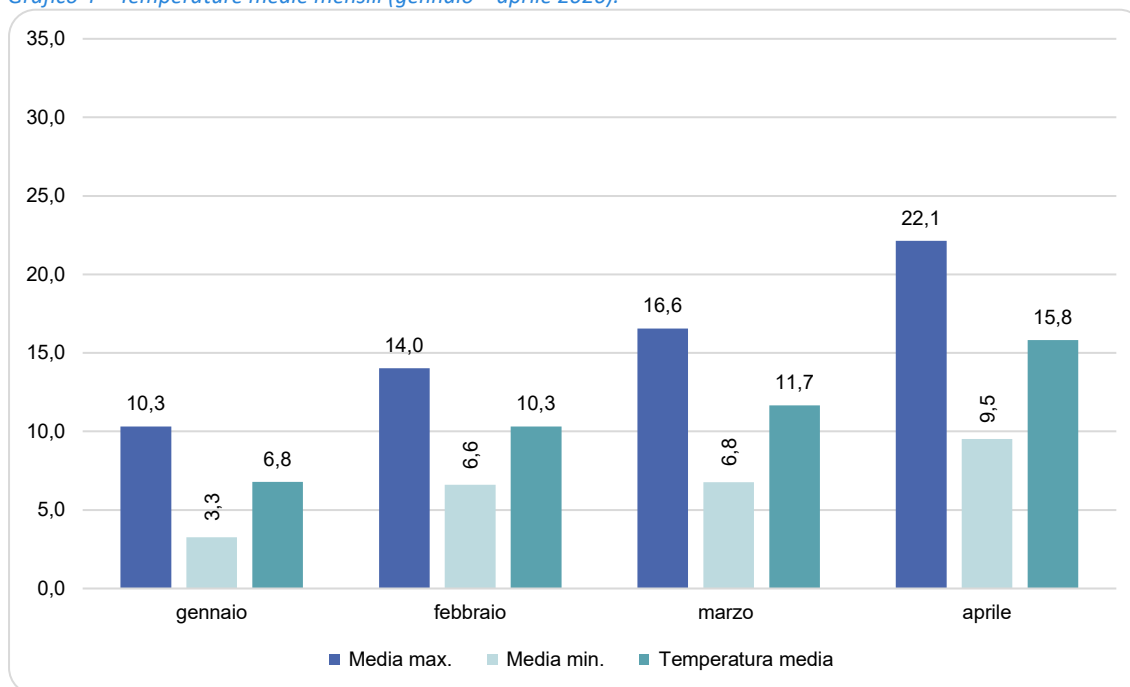

Fonte: elaborazione Ufficio comunale di statistica su dati Servizio Idrolog

Nel mese di aprile sono caduti complessivamente 4,8 mm di pioggia in 2 giorni piovosi (giorni con precipitazione superiore o uguale a 1 mm). Nel 2025, nel mese di aprile, erano caduti complessivamente 98,8 mm di pioggia in 7 giorni piovosi.

La tabella 2 riporta la distribuzione delle piogge per i mesi di aprile 2026 e 2025 e i relativi giorni piovosi.

Tabella 2 – Precipitazioni e giorni piovosi. Aprile 2025 e 2024.

Giorno	mm pioggia	
	2026	2025
1	0,0	0,0
2	0,0	0,0
3	0,0	0,0
4	0,0	0,0
5	0,0	0,0
6	0,0	0,0
7	0,0	0,0
8	0,0	0,0
9	0,0	0,0
10	0,0	0,4
11	0,0	0,0
12	0,0	0,0
13	2,0	19,6
14	2,6	26,4
15	0,0	16,0
16	0,0	1,8
17	0,0	18,0
18	0,0	11,4
19	0,0	0,2
20	0,0	0,6
21	0,2	0,0
22	0,0	0,0
23	0,0	0,0
24	0,0	4,2
25	0,0	0,2
26	0,0	0,0
27	0,0	0,0
28	0,0	0,0
29	0,0	0,0
30	0,0	0,0
totali	4,8	98,8
giorni piovosi	2	7

Fonte: Servizio Idrologico Regionale

I grafici 5 e 6 rappresentano le cumulate e le precipitazioni giornaliere del mese di aprile e la cumulata annuale delle precipitazioni (2026 e al 2025).

Grafico 5 – Cumulate e precipitazioni giornaliere. Aprile 2026 e 2025.

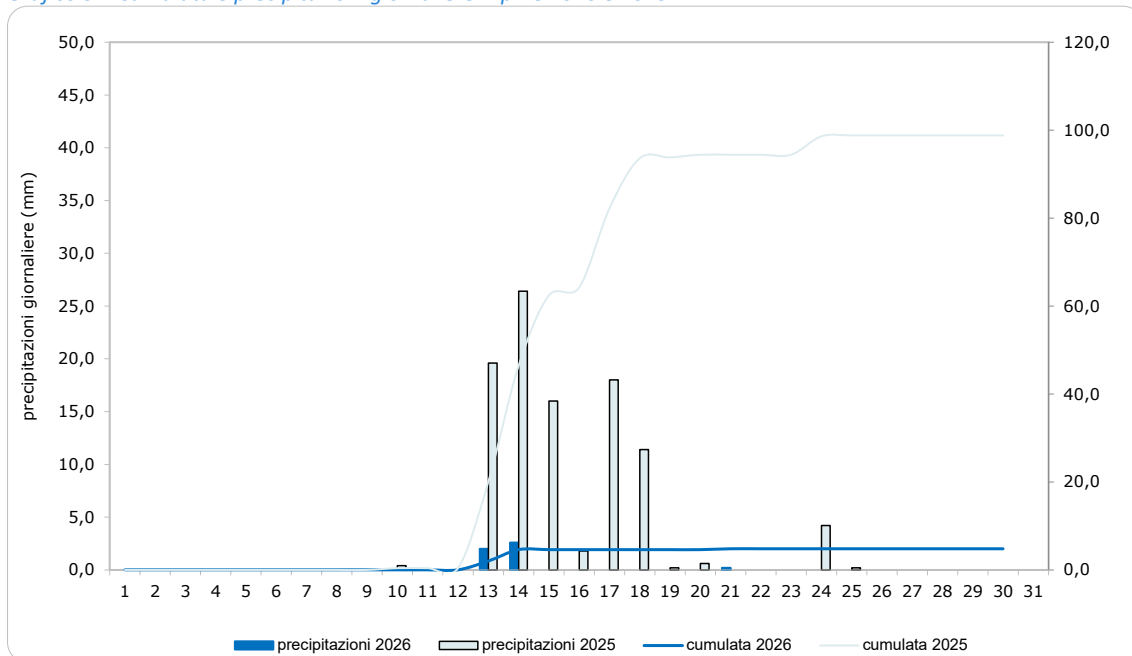

Fonte: elaborazione Ufficio comunale di statistica su dati Servizio Idrologico Regionale

Grafico 6 – Cumulate precipitazioni 2026 e 2025

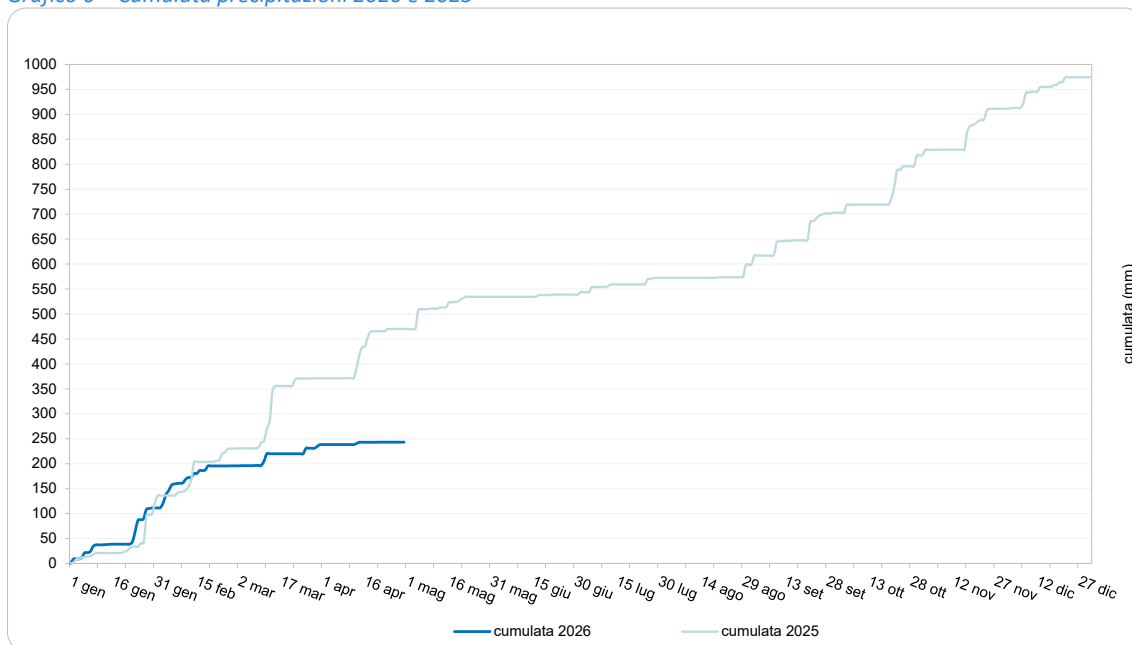

Fonte: elaborazione Ufficio comunale di statistica su dati Servizio Idrologico Regionale

Nel grafico 7 vengono comparate le precipitazioni mensili relative agli ultimi 5 anni.

Grafico 7 – Comparativo precipitazioni mensili negli ultimi 5 anni

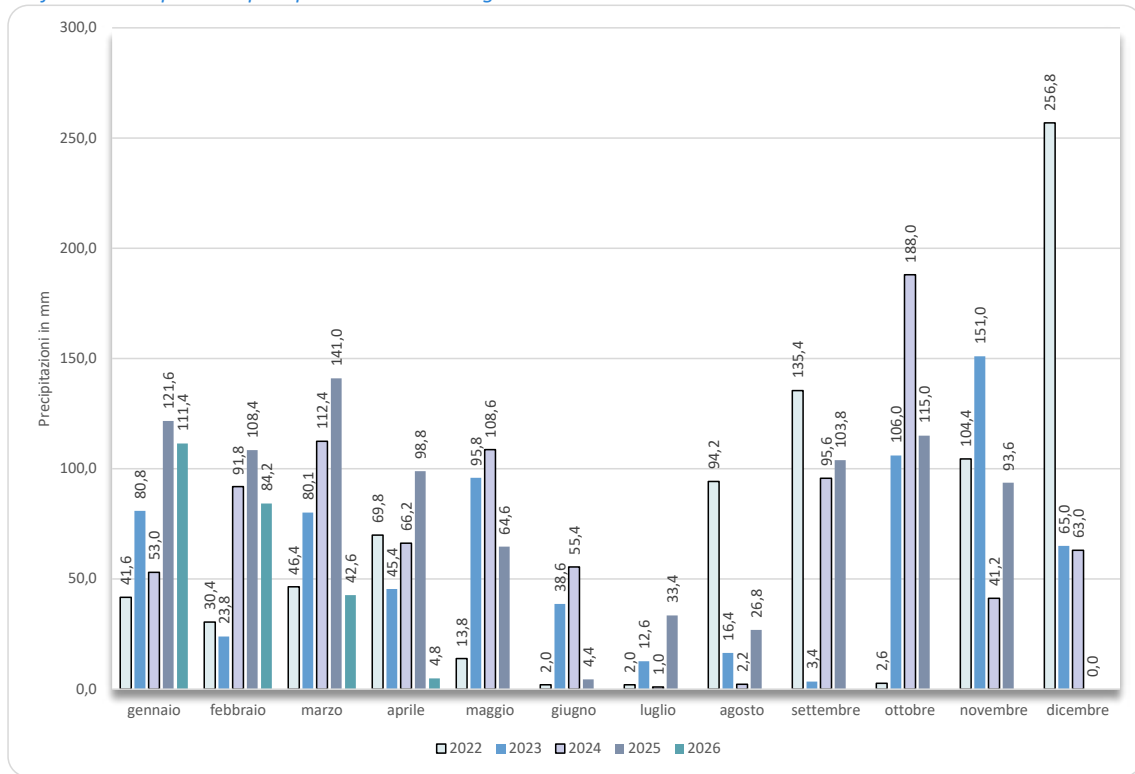

Fonte: elaborazione Ufficio comunale di statistica su dati Servizio Idrologico Regionale

Dati territoriali

Territorio		
Quota massima		341 metri
Quota minima		20 metri
Quota media		83 metri
Superficie		102 kmq
Lunghezza strade		1019 Km
la più lunga	Via Bolognese	7.671 metri
la più corta	Volta dei Mazzucconi	13 metri
<i>(Il calcolo della lunghezza delle aree strade è in rapporto al disegno delle stesse, pertanto il conteggio tiene conto di tutte le carreggiate e degli eventuali svincoli)</i>		
Sezioni di censimento 2021		2.185
Aree di censimento 2021		74

Verde	ha	%
Q1 – Centro Storico	183,28	21,04
Q2 – Campo di Marte	169,17	19,42
Q3 – Gavinana Galluzzo	110,52	12,69
Q4 – Isolotto Legnaia	216,60	24,87
Q5 – Rifredi	191,47	21,98
Totali aree verdi	871,04	100
Aree verdi scolastiche	65,78	
Verde attrezzato	429,95	
Area giochi	7,65	
Area cani	12,65	
Aree sportive in aree pubbliche	154,70	

Strade e numeri civici		
Toponimi		2.435
<i>di cui:</i>		
Via		1.837
Piazza		217
Viale		96
Numeri civici		109.065
<i>di cui:</i>		
Neri		86.021
Rossi		23.044
<i>(I numeri rossi sono stati istituiti a partire dal 1938 e fino gli anni '70 per tutti gli accessi diversi da quelli abitativi)</i>		
La strada con più numeri:	Via Pisana	1.576
<i>di cui:</i>		1.246 neri
		330 rossi

Fiumi*(da opendata Autorità di Bacino)*

Lunghezza principali corsi d'acqua nel tratto fiorentino 61,46 km

di cui:

Fiume Arno	14,65 km	Torrente Terzolle	5,96 km
Torrente Mugnone	9,43 km	Fiume Greve	5,87 km
Canale Macinante	7,90 km	Torrente Ema	4,87 km

Edifici con superficie superiore a 20 metri quadrati*(da Anagrafe Comunale Immobili)*

47.709

La statistica per la città

I redditi a Firenze

*Le dichiarazioni dei redditi delle persone fisiche
Anno d'imposta 2022
(Dichiarazioni 2023)*

A cura di
Andrea Laurentini

Hanno collaborato
*Tiziana Scatena
Alessandro Calò
Chiara Celli*



Introduzione	29
Sintesi	31
I redditi dichiarati	35
<i>I redditi individuali</i>	35
<i>I redditi familiari</i>	55
<i>Linee di povertà</i>	59
<i>Il reddito equivalente</i>	60
Le imposte	63
<i>Imposta IRPEF totale</i>	63
<i>Addizionale comunale e addizionale regionale</i>	77
I non residenti	83
Incidenza, progressività ed effetti distributivi dell'imposta	84
<i>Distribuzione dell'imposta</i>	84
<i>Indicatori di concentrazione, progressività e redistribuzione</i>	86
L'uso dei modelli dichiarativi	91
<i>I modelli dichiarativi</i>	91
<i>I contribuenti</i>	92
<i>I nuclei familiari</i>	102
Note metodologiche	106
Bibliografia	109

Introduzione

L'analisi proposta in questo rapporto ha lo scopo di fornire un quadro della distribuzione dei redditi dei residenti nel Comune di Firenze come risultano dai modelli 770, 730 e Modello Redditi Persone Fisiche riferiti all'anno d'imposta 2022 (dichiarazione 2023). Oltre agli iscritti nell'anagrafe della popolazione residente del Comune di Firenze, vengono anche delineate le caratteristiche di coloro che, pur risiedendo anagraficamente altrove, si dichiarano fiscalmente residenti nel Comune.

Insieme alle informazioni relative alle tipologie di reddito viene anche analizzata la distribuzione delle imposte sui redditi delle persone fisiche, dell'addizionale IRPEF comunale, dell'addizionale IRPEF regionale e dell'IRPEF nazionale. I dati relativi alle addizionali regionali sono stati in parte computati quando non disponibili direttamente da archivio.

Questo rapporto segue la precedente pubblicazione "I redditi a Firenze - Le dichiarazioni dei redditi delle persone fisiche – Anno di imposta 2021" (Bollettino mensile di Statistica, gennaio 2025. <http://statistica.fi.it>).

L'elaborazione dei dati è stata resa possibile in base al DL n. 203/2005 convertito con modificazioni dalla legge n. 248 del 2.12.2005 ("Trasmissione dei dati delle dichiarazioni ai Comuni"). Il lavoro è presente nel Programma Statistico Nazionale 2023-2025 (FIR-00015).

Tramite il sistema di interscambio dati SIATEL 2.0/Puntofisco dell'Agenzia delle Entrate (<https://punftofisco.agenziaentrate.it>) è stato possibile acquisire le banche dati.

Con il supporto dell'Ufficio Studi del Dipartimento delle Finanze, di Sogei e dell'Ufficio Cooperazione Informatica dell'Agenzia delle Entrate, nonché di quello della sede regionale dell'Agenzia delle Entrate e grazie al supporto e alla collaborazione della Direzione Risorse Finanziarie del Comune di Firenze e alle manifestazioni di interesse da parte di vari comuni aderenti all'USCI, il lavoro che presentiamo è riuscito a definire un elevato standard di accuratezza nella validazione e nel trattamento del dato amministrativo per finalità statistiche, che ha permesso di non limitare l'analisi ai soli redditi imponibili presenti in archivio. Il lavoro è stato sempre portato avanti anche nell'ottica della creazione di un'esperienza replicabile da parte di altri Comuni.

Per l'implementazione grafica si ringrazia la Dott.ssa Tiziana Scatena dell'ufficio Statistica e Toponomastica del Comune di Firenze, la Dott.ssa Chiara Celli e il Dott. Alessandro Calò per la collaborazione nella stesura del testo.

L'intero processo contiene analisi approfondite volte a comprendere le diverse dinamiche relative al cambiamento delle politiche fiscali annualmente definite tramite la legge di stabilità, e il loro riflesso sui dati in possesso, sia in relazione ai singoli microdati sia per l'analisi a livello aggregato.

Oltre ad aver analizzato i dati individuali, per i dichiaranti residenti nell'anagrafe della popolazione residente è stato possibile effettuare un'analisi dei redditi dell'intero nucleo familiare anche tramite l'utilizzo di scale di equivalenza. Tutte le analisi sono state condotte sia a livello comunale sia a livello di quartiere, in modo da fornire al *decision-maker* uno strumento più fine per la pianificazione di eventuali strategie di intervento.

Per la natura dei dati e delle elaborazioni, i risultati esposti hanno sempre un margine di provvisorietà legati alla natura intrinseca del dato, che può essere sottoposto a revisione negli anni.

Seguendo il percorso già tracciato dal rapporto “Misure globali della progressività, dell’incidenza e della redistribuzione dell’imposta – Irpef a.i. 2001-2007” di Francesca Tommarelli e Paolo Acciari, pubblicato nel sito www.finanze.it, l’analisi si conclude con l’esame dell’andamento del reddito e delle imposte tramite indici di concentrazione (Gini, Kakwani e Reynolds-Smolensky) e curve di Lorenz.

Sintesi

Nel 2022 Firenze risulta una città sopra la media nazionale: possono contare su un reddito complessivo superiore a 35.000€ il 21,8% dei residenti dichiaranti (percentuale in aumento rispetto al 2021, 20,2%), mentre la media nazionale si ferma al 14,0%.

Ecco, in sintesi gli ulteriori principali risultati che emergono dallo studio:

- il reddito totale medio dichiarato dai residenti nel Comune di Firenze per il periodo di imposta 2022 è 29.012,32€, in aumento nominale del 5,5% rispetto a quanto dichiarato nel 2021 quando risultava pari a 27.492,59€. A livello nazionale, si registra un aumento del reddito totale medio dichiarato, passando da 22.540,00€ per il 2021 a 23.650,00€ per il 2022 (+4,9%);
- sono 7.042 i residenti che dichiarano un reddito totale maggiore di 100.000€, ovvero il 2,7% dei residenti dichiaranti (nel 2021 erano il 2,5%). A livello nazionale la percentuale è pari all'1,5%;
- 696 dichiaranti hanno un reddito totale maggiore di 300.000€ (lo 0,3% dei dichiaranti a Firenze), mentre nel 2021 erano 586 (0,2%). In Italia la percentuale è lo 0,1%;
- i residenti del Q4 dichiarano un reddito totale medio pari a 24.834,74€ (+3,8% rispetto al 2021), mentre i dichiaranti con residenza nel Q1 hanno un reddito totale medio di 33.351,00€ (+7,8% in un anno);
- l'85,3% dei dichiaranti residenti ha almeno un reddito da lavoro dipendente o assimilato (85,1% nel 2021);
- il reddito totale medio di chi ha unicamente redditi da lavoro dipendente o assimilato è pari a 28.164,36€ (+4,6% rispetto al 2021 quando era pari a 26.929,93€), mentre il reddito totale medio di coloro che hanno unicamente redditi da lavoro autonomo è 90.471,54€ (+7,5% rispetto al 2021 quando era pari a 84.135,53€);
- il reddito netto di una famiglia unipersonale ammonta mediamente a 22.566,22€ (+6,9% rispetto al 2021 quando era pari a 21.119,39€); una coppia con figli può contare su un reddito netto medio di 56.288,29€ (+8,0% rispetto al 2021) ed è mediamente composta da 3,6 residenti (nel 2021 tale reddito era pari a 52.107,05€ e il nucleo familiare era mediamente composto da 3,6 residenti);
- considerando il totale dei cittadini residenti nel Comune di Firenze al 31/12/2022 (364.084), abbiamo 107.907 iscritti all'anagrafe della popolazione del Comune di Firenze che non compilano alcun modulo dichiarativo (pari al 29,6% del totale dei residenti, percentuale in aumento rispetto al 2021 quando era pari al 28,5%). Principalmente si tratta di donne (55,6%) e giovani (sia uomini che donne) con età inferiore a 18 anni (45,9%);
- il 10,7% delle famiglie residenti non comprende al proprio interno alcun dichiarante: tale valore comprende anche soggetti che beneficiano di emolumenti percepiti per mezzo di istituti di assistenza sociale e che attualmente "sfuggono" alle analisi poiché non costituiscono reddito;

- il quartiere che si distingue per avere la percentuale più elevata di nuclei familiari privi di dichiaranti è il Q1, con il 16,0% mentre quello con la percentuale più bassa (7,9%) è il Q4;
- il 15,5% dei residenti dichiaranti versa un'imposta totale netta pari a zero (percentuale diminuita rispetto al 2020 quando era il 16,5%);
- il quartiere che contribuisce maggiormente all'IRPEF complessiva è il Q2 (457.154.044€, pari al 28,1% del totale). Seguono in ordine Q5, Q1, Q4 e infine Q3;
- considerando il 2021 e 2022, il gettito complessivo dell'addizionale comunale passa da 9.441.718,00€ a 10.310.526€ (+9,2%). Quello versato dai residenti dichiaranti nell'Anagrafe passa da 9.050.963,00€ a 9.951.768,00€ (+10,0%). Il rimanente è versato dai dichiaranti solo fiscalmente residenti e passa da 390.755,00€ a 358.758,00€ (-8,2%);
- l'addizionale comunale media versata dai dichiaranti è pari a 36,71€, mentre nel 2021 era pari a 34,29€;
- il reddito totale medio dichiarato dai cittadini residenti con età inferiore ai 35 anni risulta essere sensibilmente più basso della media (16.987,80€ contro la media comunale complessiva di 29.012,32€);
- la ricchezza detenuta in città (pari in termini di reddito lordo a circa 7,4 miliardi di euro) è per metà detenuta dagli over 57 anni e per un'altra metà detenuta dagli under 57;
- i residenti dichiaranti dei quartieri di Q5, Q1 e Q2 insieme versano circa il 75,0% dell'ammontare totale dell'addizionale comunale (nel 2021 era pari al 74,0%);
- il numero totale dei dichiaranti non residenti nell'anagrafe della popolazione del Comune di Firenze è pari a 24.684 (22.941 nel 2021) e percepiscono un reddito totale medio pari a 14.718,98€, di poco superiore ai 14.649,11€ del 2021 (+0,5%);
- anche per il periodo d'imposta 2022, il 20% più facoltoso dei residenti del Comune di Firenze percepisce più del 50% del totale dei redditi dichiarati;
- il numero dei dichiaranti è pari a 280.861, di cui il 50,3% utilizza il modello 730 (141.184 dichiarazioni), il 27,4% il modello Redditi Persone Fisiche (77.115 dichiarazioni) e il restante 22,3% il modello 770 (62.562 dichiarazioni);
- il 730 risulta il modello più utilizzato dai residenti del Q4 (57,8%);
- nel periodo d'imposta 2022 i quartieri caratterizzati dalla maggior percentuale di dichiaranti sul totale dei residenti del quartiere sono i quartieri Q3 e Q4 con rispettivamente 71,6% e 71,5% e a seguire Q2 e Q5 (71,1% e 70,1); all'ultimo posto troviamo il Q1 (67,8%);
- il 28,8% di tutti i residenti dichiaranti risiede nel Q5, mentre risiedono nel Q3 l'11,2% dei dichiaranti;
- il Q1 si caratterizza per essere il quartiere in cui risiedono più dichiaranti che compilano il modello Redditi Persone Fisiche (39,2%);
- il numero medio di dichiaranti per nucleo familiare è 1,5; il 52,7% comprende al suo interno un solo dichiarante, mentre il 29,0% può contare invece su due dichiaranti;
- delle 19.509 famiglie residenti senza alcun dichiarante, l'82,7% è formato da famiglie unipersonali (composte da una persona sola) di cui il 30,2% risiede nel Q1;
- nel Q1 e Q2, congiuntamente considerati, risiedono oltre il 52,2% delle famiglie unipersonali senza alcun dichiarante all'interno;

Residenti dichiaranti nel Comune di Firenze. Serie storica del reddito totale medio in € per genere e differenza tra uomini e donne. Anni 2013-2022.

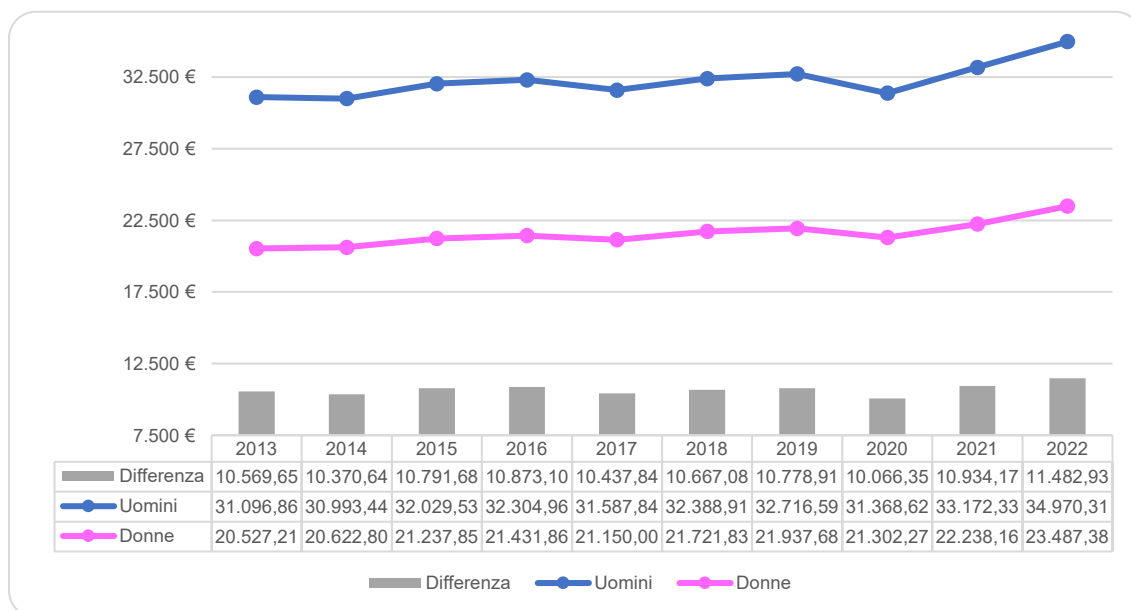

Residenti dichiaranti nel Comune di Firenze. Numerosità assoluta, redditi medi, addizionale comunale totale e IRPEF totale netta in €. Anni 2013-2022.

Anno	Residenti dichiaranti	Reddito totale individuale medio (€)	Reddito imponibile individuale medio (€)	Reddito totale familiare medio (€)	Addizionale comunale totale (€)	IRPEF totale netta (€)
2013	253.687	25.590,70	25.330,97	38.635,54	11.887.428	1.530.982.759
2014	251.442	25.611,74	25.389,15	38.596,47	8.307.763	1.500.903.177
2015	252.034	26.401,78	25.752,60	39.109,92	8.493.469	1.527.118.969
2016	252.132	26.633,95	26.032,92	39.475,57	8.607.194	1.532.431.022
2017	254.108	26.633,27	26.078,00	39.458,68	8.698.867	1.531.904.973
2018	255.227	26.819,60	26.612,23	40.582,77	8.772.302	1.582.762.436
2019	254.778	27.081,90	26.749,41	40.922,85	8.785.794	1.561.238.951
2020	250.089	26.113,95	26.267,93	39.221,04	8.652.297	1.463.639.756
2021	252.405	27.492,59	27.376,42	41.437,29	9.050.963	1.565.743.860
2022	256.177	29.012,32	28.797,08	43.899,80	9.951.768	1.629.156.977

REDDITO COMPLESSIVO
– ANTICIPAZIONE PROVVISORIA ANDAMENTO DATI DICHIARAZIONI 2023 –
Elaborazione su dati del sito del Dipartimento delle Finanze/Statistiche

CAP	A.I. 2021 (€)	A.I. 2022 (€)	Variazione %
50121	31.227,77	34.027,02	8,9
50122	33.855,18	35.831,97	5,8
50123	39.559,99	40.590,04	2,6
50124	31.782,01	33.663,61	5,9
50125	40.386,51	40.625,92	5,9
50126	28.008,25	29.502,76	5,3
50127	24.730,98	26.142,97	5,7
50129	38.040,77	39.880,80	4,8
50131	33.355,08	35.084,07	5,2
50132	42.594,49	44.438,62	4,3
50133	32.203,64	34.521,56	7,2
50134	29.307,67	30.957,86	5,6
50135	28.809,09	30.244,41	5,0
50136	29.410,63	31.004,50	5,4
50137	32.349,11	33.120,00	2,4
50139	36.106,46	38.173,99	5,7
50141	26.894,10	28.643,31	6,5
50142	23.646,79	25.112,86	6,2
50143	27.253,09	28.491,01	4,5
50144	27.417,15	29.024,07	5,9
50145	21.021,84	22.181,03	5,5
FIRENZE	29.301,96	30.772,68	5,0
TOSCANA	24.310,00	25.450,00	4,7
ITALIA	23.650,00	24.830,00	5,0

I redditi dichiarati

I redditi individuali

Il reddito totale medio dichiarato dai residenti nel Comune di Firenze per il periodo di imposta 2022 è 29.012,32€, in aumento nominale del 5,5% rispetto a quanto dichiarato nel 2021 quando risultava pari a 27.492,59€. A livello nazionale¹, si registra un aumento del reddito totale medio dichiarato, passando da 22.540,00€ per il 2021 a 23.650,00€ per il 2022 (+4,9%).

A livello comunale, guardando gli anni precedenti (Tabella 1), possiamo notare come tale reddito sia comunque incrementato: nel 2002 risultava infatti pari a 20.686,76€, un aumento quindi del 40,3% in 20 anni.

Mettendo poi a confronto la variazione dell'indice dei prezzi al consumo tra il 2002 e il 2022 e il tasso di crescita del reddito totale, notiamo che prima del 2010 i redditi spesso crescevano più dell'inflazione media annua nel Comune di Firenze. Tra il 2014 e 2016, invece, il valore dell'inflazione media annua era intorno allo zero, nel 2021 a +1,5% e nel 2022 a +8,4%.

Tabella 1 – Residenti dichiaranti nel Comune di Firenze. Reddito totale medio in €, variazioni % rispetto all'anno d'imposta precedente e tasso di inflazione. Anni 2002-2022.

Anno	Reddito totale medio (€)	Variazione %	Inflazione Comune di Firenze (Variazioni N.I.C.)
2002	20.686,76	-	-
2003	21.342,31	3,2	1,9
2004	22.122,23	3,7	1,7
2005	22.726,37	2,7	1,3
2006	23.898,60	5,2	2,0
2007	24.539,39	2,7	1,3
2008	24.439,01	-0,4	3,1
2009	25.030,84	2,4	0,4
2010	25.352,53	1,3	1,4
2011	25.660,42	1,2	2,5
2012	25.324,42	-1,3	2,5
2013	25.590,70	1,1	1,0
2014	25.611,74	0,1	0,0
2015	26.401,78	3,1	0,1
2016	26.633,95	0,8	-0,2
2017	26.663,27	0,1	1,4
2018	26.819,60	0,7	1,1
2019	27.081,90	1,0	0,3
2020	26.113,95	-3,6	-0,3
2021	27.492,59	5,3	1,5
2022	29.012,32	5,5	8,4

¹ Le statistiche a livello nazionale sono elaborazioni del Settore Servizi digitali e integrazione dati. Ufficio Regionale di Statistica su dati del Ministero dell'Economia e delle Finanze. Dipartimento delle Finanze.

Grafico 1 - Residenti dichiaranti nel Comune di Firenze. Reddito totale medio in €. Anni 2002-2022.



Grafico 2 - Residenti dichiaranti nel Comune di Firenze. Variazione % del reddito totale medio rispetto all'anno d'imposta precedente e tasso di inflazione. Anni 2003-2022.



Per reddito imponibile si intende il reddito totale al netto delle deduzioni previste per la base imponibile. Per ciò che concerne il reddito imponibile medio e mediano si registra un aumento nel 2022 (Tabella 2). In particolare, il reddito imponibile medio passa da 27.376,42€ nel 2021 a 28.797,08€ nel 2022 (+5,2%), mentre il reddito imponibile mediano passa da 20.851,00€ nel 2021 a 21.927,00€ nel 2022 (+5,2%). Questo significa che nel 2022 il 50% della popolazione ha circa un reddito imponibile di almeno 21.927,00€. A livello nazionale², si registra un aumento

² Fonte: elaborazioni Settore Servizi digitali e integrazione dati. Ufficio Regionale di Statistica su dati del Ministero dell'Economia e delle Finanze. Dipartimento delle Finanze

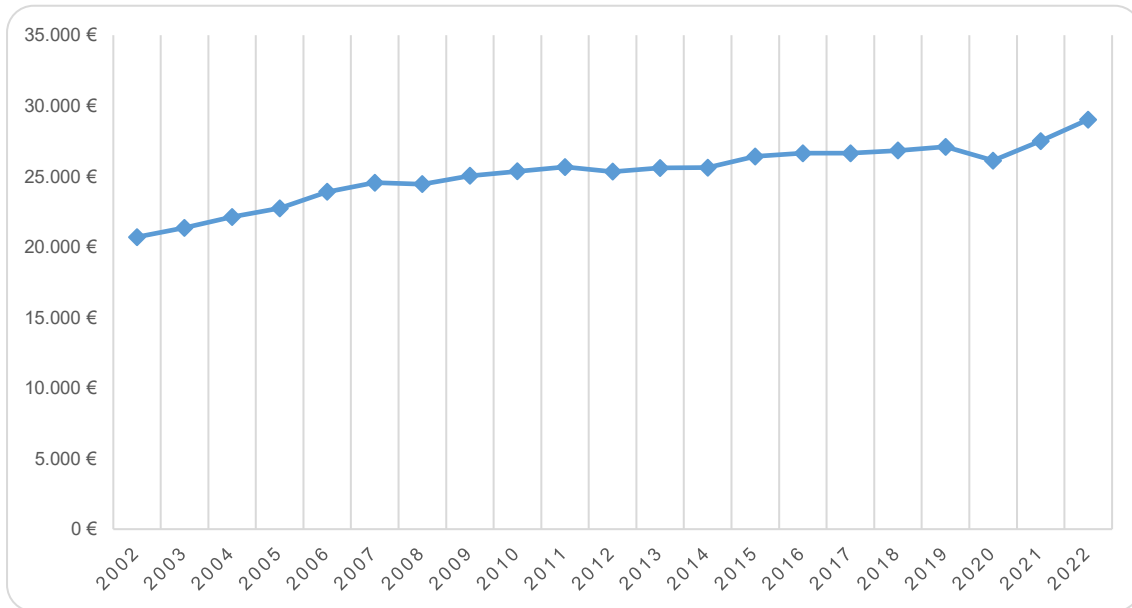
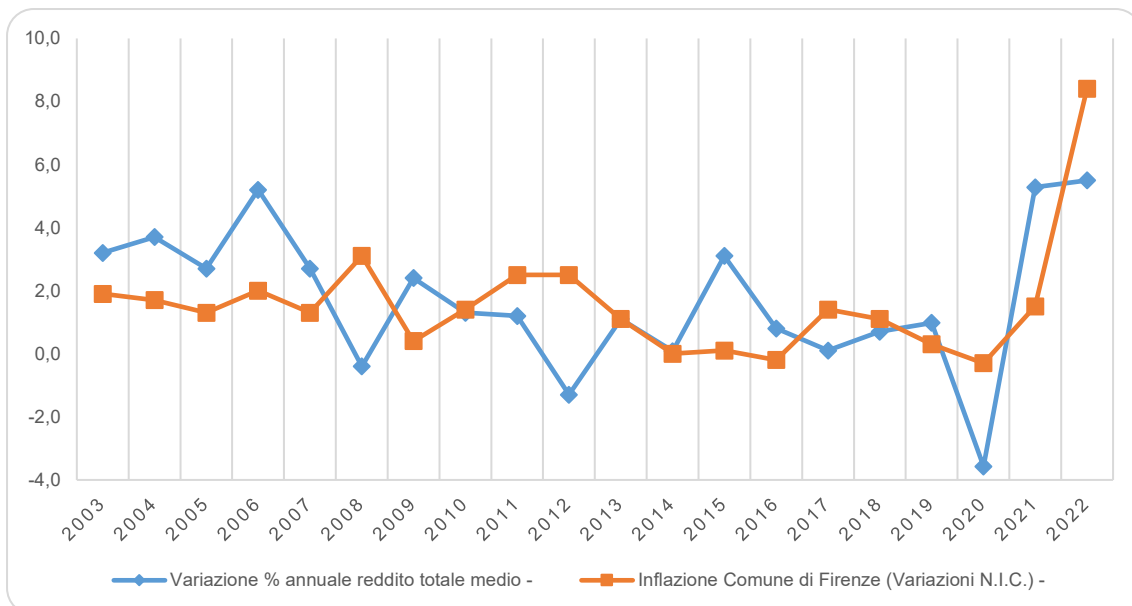
del reddito imponibile medio dichiarato, passando da 21.775,80€ per il 2021 a 22.806,32€ per il 2022 (+4,7%). Il reddito netto è il reddito totale al netto delle imposte IRPEF nette versate (comprese le addizionali). Anche per quanto riguarda il reddito netto mediano si registra un aumento nel 2022, passando da 17.604,00€ nel 2021 a 19.105,00€ nel 2022 (+ 8,5%).

Tabella 2 – Residenti dichiaranti nel Comune di Firenze. Reddito imponibile medio e mediano in € e variazioni % rispetto all'anno d'imposta precedente. Anni 2013-2022.

Anno	Reddito imponibile medio (€)	Variazione % reddito imponibile medio	Reddito imponibile mediano (€)	Variazione % reddito imponibile mediano
2013	25.330,97	-	19.635,00	-
2014	25.389,15	0,2	19.674,00	0,2
2015	25.752,60	1,4	19.942,00	1,4
2016	26.032,92	1,1	20.135,00	1,0
2017	26.078,00	0,2	20.158,00	0,1
2018	26.612,23	2,0	20.538,00	1,9
2019	26.749,41	0,5	20.809,00	1,3
2020	26.267,93	-1,8	20.199,70	-2,9
2021	27.376,42	4,2	20.851,00	3,2
2022	28.797,08	5,2	21.927,00	5,2

Tabella 3 – Residenti dichiaranti nel Comune di Firenze. Reddito netto mediano e reddito totale mediano in € e variazioni % rispetto all'anno d'imposta precedente. Anni 2002-2022.

Anno	Reddito totale mediano (€)	Variazione % reddito totale mediano	Reddito netto mediano (€)	Variazione % reddito netto mediano
2002	15.912,00	-	13.426,00	-
2003	16.390,00	3,0	14.012,00	4,3
2004	17.058,00	4,1	14.513,00	3,6
2005	17.426,00	2,2	14.830,00	2,2
2006	18.059,00	3,6	15.298,00	3,2
2007	18.542,00	2,7	15.663,00	2,4
2008	18.455,00	-0,5	15.598,00	-0,4
2009	19.141,00	3,7	16.146,00	3,5
2010	19.259,50	0,6	16.243,50	0,6
2011	19.483,00	1,2	16.369,00	0,8
2012	19.376,00	-0,5	16.214,98	-0,9
2013	19.751,00	2,0	16.486,00	1,7
2014	19.765,00	0,1	16.649,00	1,0
2015	20.287,00	2,6	17.047,00	2,4
2016	20.402,00	0,6	17.173,00	0,7
2017	20.418,00	0,1	17.205,00	0,2
2018	20.539,00	0,6	17.308,00	0,6
2019	20.911,00	1,8	17.625,00	1,8
2020	20.086,00	-3,9	16.974,00	-3,7
2021	20.839,00	3,7	17.604,00	3,7
2022	21.997,29	5,6	19.105,00	8,5

Dal Grafico 3 si osserva come dopo una diminuzione del reddito mediano nel 2020, sia avvenuta una crescita di quest'ultimo sia nel 2021 che nel 2022.

Grafico 3 - Residenti dichiaranti nel Comune di Firenze. Reddito totale mediano, reddito netto mediano, reddito imponibile mediano in €. Anni 2013-2022.

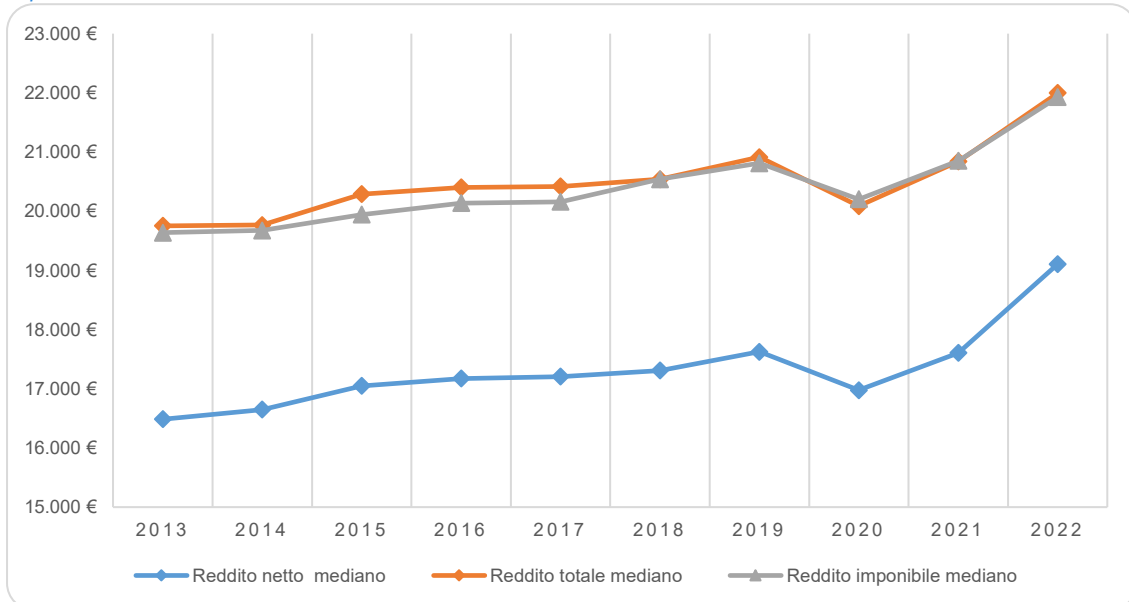

Volgendo l'attenzione alle ultime due annualità e analizzando per classi di reddito, nella Tabella 4 possiamo notare come nel 2022 la distribuzione del reddito totale dei residenti dichiaranti del Comune di Firenze si è spostata verso la classe di reddito superiori a 15.000€, diminuendo la percentuale dei residenti dichiaranti meno di 15.000€.

Anche a livello nazionale dal 2021 al 2022 si osservano le medesime variazioni delle classi di reddito.

Mettendo comunque a confronto le percentuali registrate nel Comune di Firenze e quelle di tutta la penisola, la distribuzione italiana risulta essere decisamente più "schiacciata" verso le classi di reddito più basse. Nel 2022 per esempio può contare su un reddito totale superiore a 35.000€ solamente il 15,2% degli italiani; nello stesso anno, tra i residenti dichiaranti fiorentini, tale percentuale raggiunge il 21,8%.

Tabella 4 - Residenti dichiaranti nel Comune di Firenze e in Italia in % per classe di reddito totale. Anni 2021-2022.

Classe di reddito totale in €	2021				2022			
	Firenze		Italia		Firenze		Italia	
	%	cumulata	%	cumulata	%	cumulata	%	cumulata
[0-15.000)	34,0	34,0	42,6	42,6	31,2	31,2	40,4	40,4
[15.000-35.000)	45,8	79,8	43,5	86,0	47,0	78,2	44,4	84,8
[35.000-100.000]	17,7	97,5	12,5	98,6	19,1	97,3	13,7	98,5
oltre 100.000	2,5	100,0	1,4	100,0	2,7	100,0	1,5	100,0
Totale	100,0		100,0		100,0		100,0	

La Tabella 5 mostra la distribuzione per quartiere ed evidenzia una significativa differenza tra le cinque aree amministrative in cui è divisa la città di Firenze. Nel 2022 i residenti del Q4 dichiarano un reddito totale medio di 24.834,74€, risultando il quartiere con il reddito medio più basso tra i cinque considerati; al contrario, i dichiaranti con residenza nel Q1 rappresentano il quartiere con il valore più elevato, con un reddito medio complessivo di 33.351,00€ (in aumento del +7,9% rispetto al 2021).

Tabella 5 - Residenti dichiaranti nel Comune di Firenze. Reddito totale medio in € per quartiere. Anni 2015-2022.

Anno	Q1	Q2	Q3	Q4	Q5
2015	30.368,18	28.913,29	26.452,05	22.512,43	24.462,21
2016	30.956,10	29.113,48	26.717,85	22.690,97	24.572,61
2017	31.029,69	29.175,82	26.707,88	22.605,48	24.613,20
2018	30.825,99	29.116,84	27.478,41	22.911,92	24.781,97
2019	31.093,67	29.455,26	27.603,72	23.179,08	25.052,11
2020	29.559,93	28.448,87	26.484,89	22.590,19	24.263,27
2021	30.924,12	29.897,21	28.441,42	23.935,66	25.355,30
2022	33.351,00	31.550,45	30.164,34	24.834,74	26.564,35

Grafico 4 - Residenti dichiaranti nel Comune di Firenze. Reddito totale medio in € per quartiere. Anni 2002-2022.

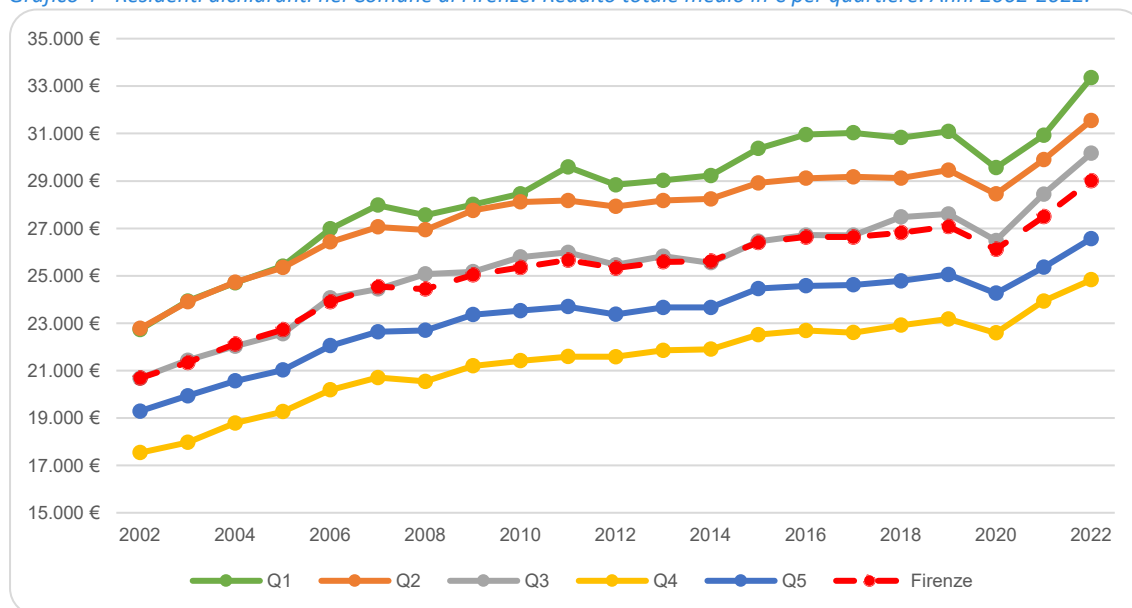

Considerando i diversi modelli dichiarativi, nella Tabella 6 si può notare come il reddito totale medio dei residenti dichiaranti sia sensibilmente diverso a seconda del modello compilato. Il reddito totale medio nel 2022 di chi versa le imposte tramite il modello 770 è di 14.269,98€ (in aumento del 4,7% rispetto all'annualità 2021 quando era di 13.628,16€), tramite il modello 730 è pari a 29.358,69€ (in aumento del 3,5% rispetto al 2021 quando era di 28.365,69€), mentre per il modello Redditi Persone Fisiche (ex UNICO) è uguale a 38.026,17€ (+8,5% rispetto all'anno precedente quando era di 35.037,93€).

Tabella 6 - Residenti dichiaranti nel Comune di Firenze. Reddito totale medio in € per modello. Anni 2002-2022.

Anno	Modello 770	Modello 730	Modello Redditi Persone Fisiche
2002	11.939,42	22.322,61	26.335,71
2003	11.874,16	23.192,05	27.829,94
2004	12.692,26	24.182,86	28.693,48
2005	12.908,25	25.037,15	29.732,22
2006	13.622,78	25.981,87	31.571,42
2007	13.121,32	26.580,26	32.551,86
2008	12.472,28	27.128,28	31.982,31
2009	13.982,09	27.681,25	31.870,04
2010	13.331,02	27.857,11	32.554,99
2011	13.139,55	28.165,42	32.917,30
2012	13.402,89	28.040,74	31.984,34
2013	13.633,81	27.821,27	32.647,65
2014	13.566,75	27.903,49	32.116,50
2015	13.714,45	27.904,25	34.908,53
2016	13.826,89	27.871,86	35.212,92
2017	13.530,11	27.876,06	35.562,56
2018	13.747,11	28.185,43	34.718,51
2019	13.750,90	28.386,93	34.811,64
2020	13.364,24	27.781,75	31.604,88
2021	13.628,16	28.365,69	35.037,93
2022	14.269,98	29.358,69	38.026,17

Chi dichiara tramite modello 730 ha un reddito totale medio di 29.358,69€ (+3,5% rispetto al 2021). Tra il 2002 e il 2022, in termini nominali, il reddito totale medio di chi ha utilizzato il modello Redditi Persone Fisiche è cresciuto mediamente di 11.690,46€ (+44,4% in 20 anni), mentre quello di coloro che hanno utilizzato il modello 730 è cresciuto mediamente di 7.036,08€ (+31,5%). Va comunque sempre notato che è la diversa tipologia di reddito dichiarato dal contribuente che determina il modello da compilare nella maggioranza dei casi. Riportando i valori della Tabella 6 in un grafico (Grafico 5), possiamo notare come il reddito dichiarato tramite il modello 730 sia caratterizzato da una tendenza costante di crescita fino al periodo d'imposta 2011, mantenendosi stabile tra il 2011 e il 2012, subendo un leggero calo nel 2013 e stabilizzandosi fino al 2016, per poi incrementare fino ai valori del 2022, con una lieve flessione nel 2020. Dopo il calo del Modello Redditi Persone Fisiche tra il 2011 e 2012, vi è stata una crescita costante, ma registra lievi flessioni nel 2014 e nel 2018, per poi subire una diminuzione nel 2020. Per quanto riguarda il modello 770, infine, si mantiene stabile dal 2010 fino al 2021 registrando un lieve aumento nel 2022.

Grafico 5 - Residenti dichiaranti nel Comune di Firenze. Reddito totale medio in € per modello. Anni 2002-2022.

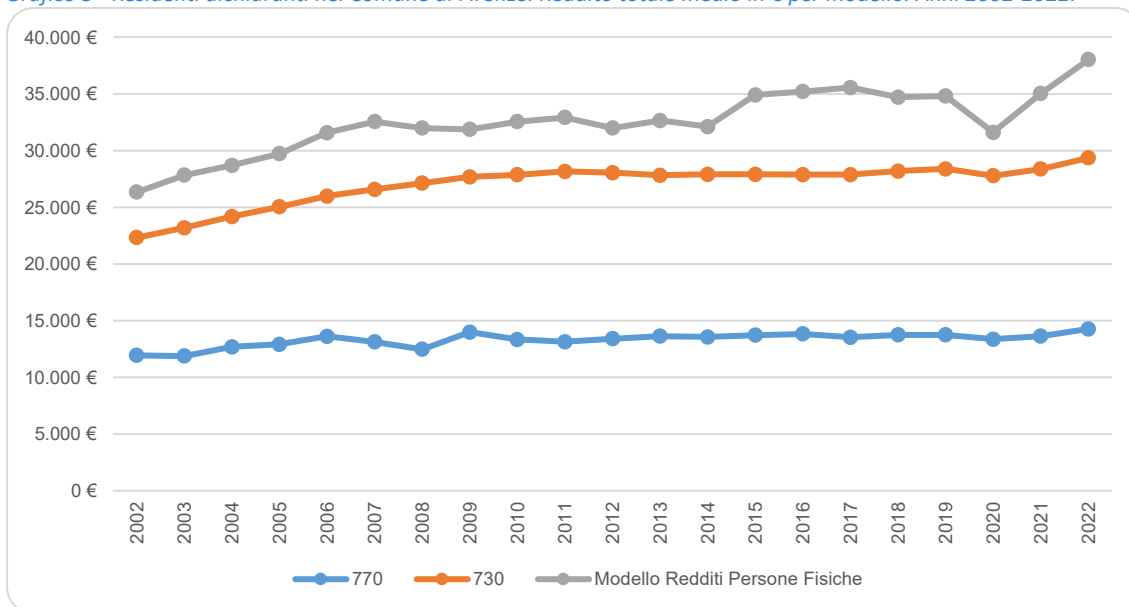

Il Grafico 6, che presenta i quartieri ordinati in modo decrescente in base al reddito totale medio per l'anno d'imposta 2022, evidenzia una correlazione positiva tra la percentuale dei modelli Redditi Persone Fisiche utilizzati in ciascun quartiere e il livello del reddito totale medio.

Grafico 6 – Residenti dichiaranti nel Comune di Firenze. Reddito totale medio in € per modello e per quartiere. Anno 2022.

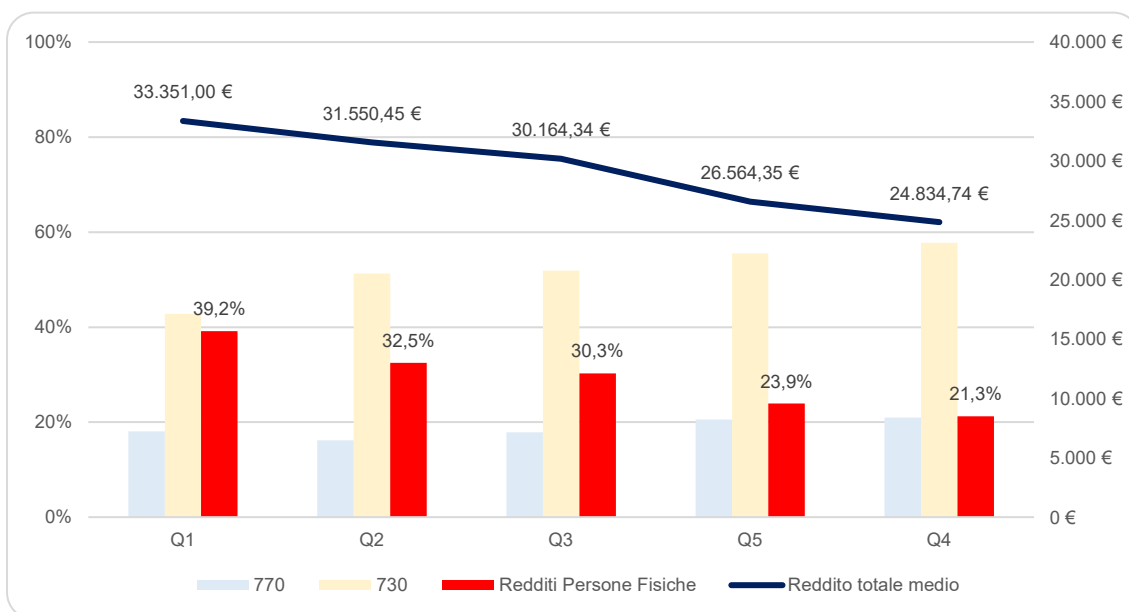

Per i residenti dichiaranti è stato anche possibile analizzare la distribuzione del reddito per classe di età (Tabella 7). Il reddito totale medio cresce all'aumentare dell'età. Per i dichiaranti con più di 68 anni incidono maggiormente i redditi da pensione, che generalmente sono di importo inferiore (il 29,0% delle dichiarazioni è riferito a residenti con più di 68 anni). Nelle nostre analisi non è possibile separare i redditi da pensione dai redditi da lavoro dipendente o assimilati, in quanto soggetti alla stessa disciplina fiscale.

Tabella 7 - Residenti dichiaranti nel Comune di Firenze. Reddito totale medio in € per classe di età. Anni 2015-2022.

Anno	0-18	18-28	28-38	38-48	48-58	58-68	68 e oltre
2015	2.949,13	10.321,76	18.716,03	25.726,99	31.030,19	33.009,43	25.446,91
2016	2.700,92	10.674,62	18.983,70	25.837,38	30.995,36	33.166,05	25.998,29
2017	2.386,65	10.798,47	19.456,58	26.181,07	31.652,66	33.993,70	26.576,61
2018	2.616,24	11.153,49	19.318,60	26.188,34	31.560,22	33.831,40	27.272,55
2019	2.073,74	10.904,00	19.219,89	26.079,97	31.322,80	34.203,93	27.807,77
2020	1.889,40	10.533,76	18.331,55	24.565,73	29.332,04	32.914,78	27.694,10
2021	1.769,10	11.890,91	20.154,56	26.178,14	31.864,49	33.936,97	28.415,36
2022	1.867,25	13.336,79	21.734,06	28.097,37	33.173,33	35.639,22	30.158,25

Nell'Anagrafe della Popolazione residente del Comune di Firenze al 31 dicembre 2021 il 25,2% dei residenti ha tra i 28 e 48 anni a fronte di una percentuale di dichiaranti pari a 28,0%.

Nell'Anagrafe della Popolazione residente del Comune di Firenze il 21,4% dei residenti ha più di 68 anni a fronte di una percentuale di dichiaranti pari al 29,1%.

In questo contesto si ricorda che nell'universo delle pensioni erogabili ai cittadini, in questa analisi non è stato possibile prendere in considerazione coloro che beneficiano di pensioni e indennità come quelle sociali o di invalidità civile poiché i dati relativi a questi soggetti non sono disponibili, non trattandosi di reddito soggetto a imposizione fiscale IRPEF. Ciò genera ovviamente una sottostima del reddito per le classi di età in cui questo tipo di pensioni incide maggiormente.

Tabella 8 – Residenti dichiaranti nel Comune di Firenze per classe di età. Numerosità assoluta e in %, distribuzione % dei residenti. Anno 2022.

Classe di età	Numerosità dichiaranti	Distribuzione % dichiaranti	% cumulata	Distribuzione % residenti
0-18	697	0,3	0,3	14,7
18-28	17.808	6,9	7,2	9,2
28-38	31.887	12,4	19,6	11,6
38-48	39.868	15,6	35,2	13,6
48-58	50.285	19,6	54,8	16,4
58-68	41.176	16,1	70,9	13,1
68 e oltre	74.456	29,1	100,0	21,4
Totale	252.405	100,0		100,0

Considerando il complesso delle dichiarazioni, dalla Tabella 9 si nota come nel 2022, l'85,3% dei dichiaranti residenti ha almeno un reddito da lavoro dipendente o assimilato (quindi comprese le pensioni). Questa percentuale risulta in lieve aumento negli anni (nel 2002 era 84,5%) anche se con una lieve diminuzione nel 2014 in cui era 84,8%. Tra il 2021 e il 2022 il valore risulta sostanzialmente invariato.

Tabella 9 - Residenti dichiaranti nel Comune di Firenze. Reddito da lavoro dipendente o assimilato in %. Anni 2002-2022.

Anno	% reddito da lavoro dipendenti o assimilato sul totale
2002	84,5
2003	84,4
2004	85,1
2005	85,6
2006	85,5
2007	85,4
2008	85,4
2009	85,3
2010	85,2
2011	85,1
2012	85,3
2013	85,2
2014	84,8
2015	85,1
2016	85,2
2017	85,4
2018	85,6
2019	85,6
2020	85,4
2021	85,1
2022	85,3

Osservando la distribuzione per tipologia di reddito da lavoro (Tabella 10) si può notare che nel 2022 il numero di residenti dichiaranti che non dichiarano né un reddito da lavoro dipendente né un reddito da lavoro autonomo risulta sostanzialmente invariato rispetto al 2021 (-0,2%), passando da 33.938 nel 2021 a 33.877 nel 2022 (si tratta di soggetti che hanno altri tipi di redditi non derivanti dal lavoro) e rappresentano il 13,2% dei residenti dichiaranti. In aumento il numero di coloro che hanno un reddito da lavoro autonomo ma non hanno un reddito da lavoro dipendente (+1,6%): da 3.704 nel 2021 a 3.763 nel 2022. Coloro che hanno un reddito da lavoro dipendente ma non hanno un reddito da lavoro autonomo rappresentano l'84,4% dei residenti dichiaranti (nel 2021 erano l'84,2%). Nel 2022 hanno sia un reddito da lavoro autonomo sia un reddito da lavoro dipendente o assimilato lo 0,9% dei residenti dichiaranti, percentuale invariata rispetto all'anno precedente.

Tabella 10 - Residenti dichiaranti nel Comune di Firenze. Distribuzione per tipologia di reddito da lavoro. Anno 2022.

Dipendente	Autonomo		Totale
	No	Sì	
No	33.877 (13,2%)	3.763 (1,5%)	37.640 (14,7%)
Sì	216.123 (84,4%)	2.414 (0,9%)	218.537 (85,3%)
Totale	250.000 (97,6%)	6.177 (2,4%)	256.177 (100,0%)

Nel 2022 il reddito totale medio di chi ha unicamente redditi da lavoro dipendente o assimilato è pari a 28.164,36€ (nel 2021 era pari a 26.929,93€), mentre il reddito totale medio di coloro che hanno unicamente redditi da lavoro autonomo è 90.471,54€ (nel 2021 era pari a 84.135,53€). Tra coloro che hanno almeno un reddito da lavoro dipendente o assimilato, il 730 è il modello più utilizzato, compilato nel 61,6% dei casi; il 22,3% ha utilizzato il modello CUD, mentre il 16,1% il Modello Redditi Persone Fisiche.

Grafico 7 - Distribuzione del Reddito Totale medio per Sezione di censimento 2021 del Comune di Firenze



Grafico 8 - Distribuzione del Reddito Totale medio per Aree elementari del Comune di Firenze



Tabella 11.1 – Residenti dichiaranti nel Q1 per area elementare. Numerosità assoluta, reddito totale medio in €. Anno 2022.

Area elementare	Numerosità	Reddito totale medio (€)	Reddito totale medio Q1 (€)
24	3.744	26.668,22	
25	5.353	27.565,57	
26	4.964	27.867,15	
38	3.904	46.089,26	
39	2.948	28.656,94	
40	3.825	40.153,18	
48	2.686	30.026,38	
49	2.213	37.601,54	33.351,00
50	2.712	30.785,00	
51	2.687	30.301,59	
57	1.382	51.848,72	
58	2.899	36.428,62	
59	1.332	34.349,54	
63	532	39.682,95	
73	698	37.127,14	

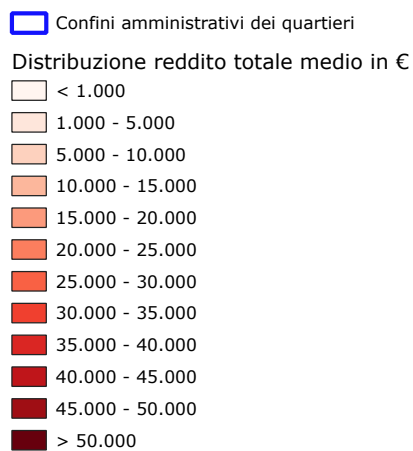
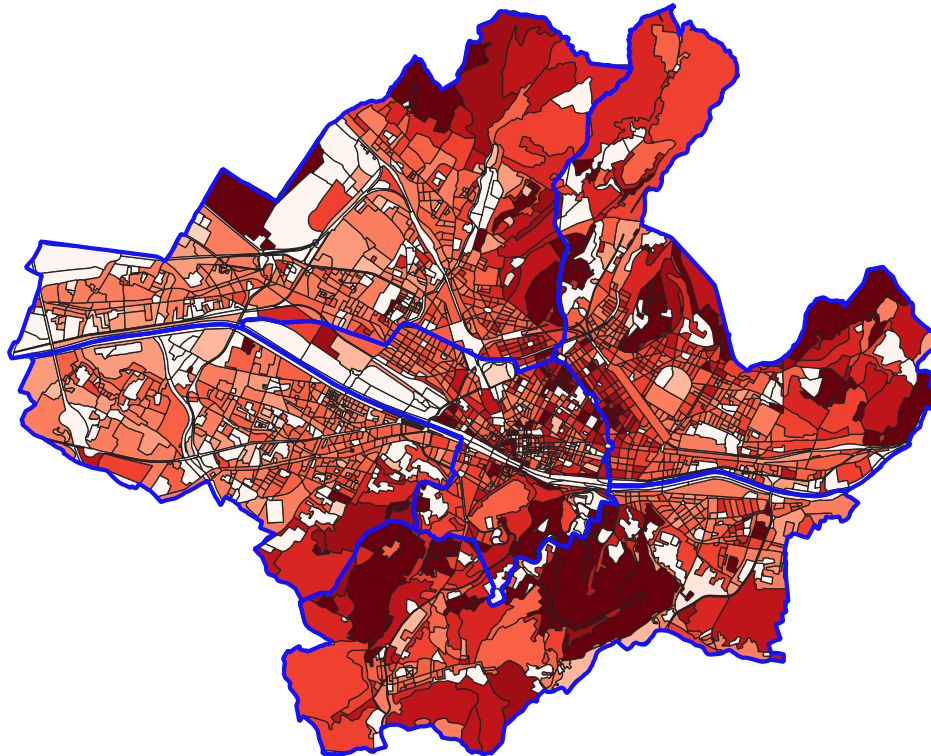
Tabella 11.2 – Residenti dichiaranti nel Q2 per area elementare. Numerosità assoluta, reddito totale medio in €. Anno 2022.

Area elementare	Numerosità	Reddito totale medio (€)	Reddito totale medio Q1 (€)
1	1.009	37.699,94	
9	4.093	27.885,67	
10	5.079	31.499,35	
11	2.400	43.951,42	
28	3.061	42.989,00	
29	4.840	30.711,70	
30	2.319	26.754,05	
31	3.868	32.783,25	31.550,45
32	3.751	31.691,35	
33	4.130	26.731,98	
34	1.553	41.237,87	
35	5.739	26.012,73	
36	5.677	25.578,10	
37	2.883	37.808,85	
52	4.660	34.048,40	
53	4.948	27.075,88	
67	3.226	36.726,44	

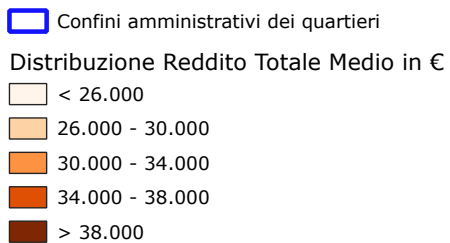
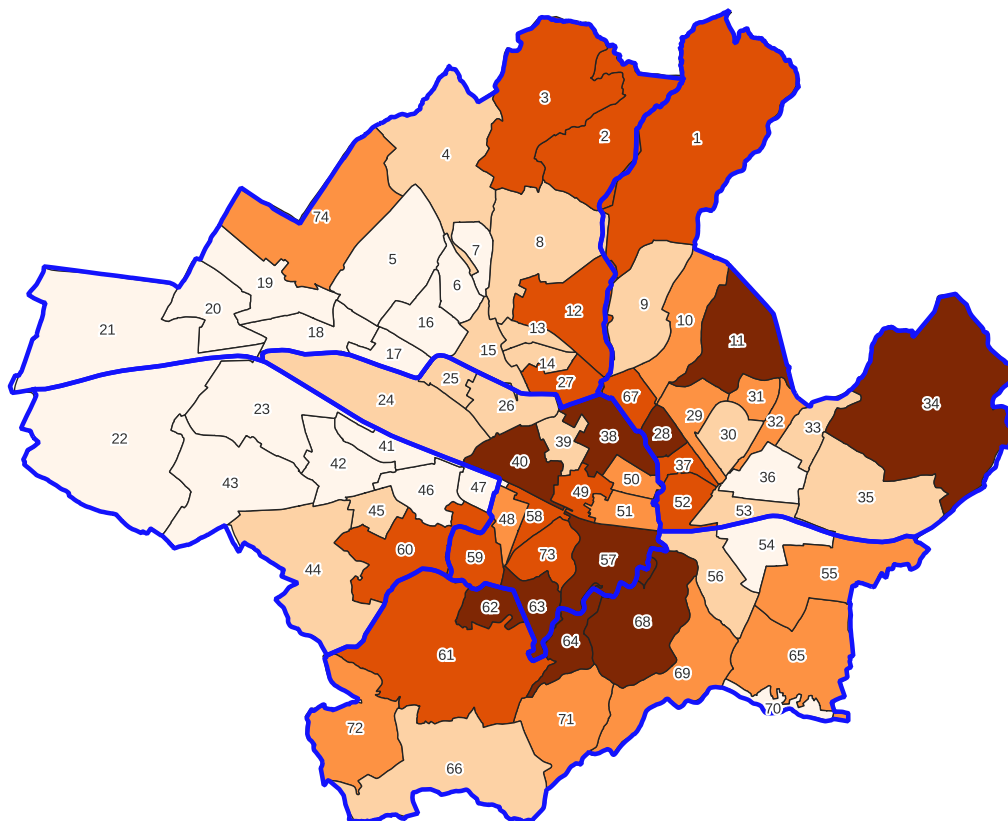
Tabella 11.3 – Residenti dichiaranti nel Q3 per area elementare. Numerosità assoluta, reddito totale medio in €. Anno 2022.

Area elementare	Numerosità	Reddito Totale medio (€)	Reddito Totale medio Q3 (€)
54	5.259	24.756,58	
55	6.387	30.161,94	
56	4.659	28.571,84	
61	2.767	34.732,78	
62	601	49.374,76	
64	124	56.262,49	
65	1.948	31.939,11	30.164,34
66	3.566	27.163,57	
68	578	60.490,46	
69	568	32.235,14	
70	1.191	25.146,65	
71	516	30.715,52	
72	279	33.233,75	

Tabella 11.4 – Residenti dichiaranti nel Q4 per area elementare. Numerosità assoluta, reddito totale medio in €. Anno 2022.

Area elementare	Numerosità	Reddito Totale medio (€)	Reddito Totale medio Q4 (€)
22	2.855	24.772,09	
23	5.952	20.886,98	
41	3.638	23.518,30	
42	8.899	24.832,24	
43	6.397	23.665,77	
44	6.467	26.115,19	24.834,74
45	4.819	27.243,41	
46	5.067	25.157,35	
47	2.092	25.474,31	
60	1.314	34.727,97	

Tabella 11.5 – Residenti dichiaranti nel Q5 per area elementare. Numerosità assoluta, reddito totale medio in €. Anno 2022.

Area elementare	Numerosità	Reddito Totale medio (€)	Reddito Totale medio Q5 (€)
2	180	36.356,02	
3	665	34.740,04	
4	4.821	27.026,63	
5	5.285	22.942,84	
6	2.522	24.421,95	
7	4.937	25.511,55	
8	4.613	26.590,51	
12	4.060	36.838,30	
13	4.635	28.170,07	
14	4.300	28.978,13	26.564,52
15	4.155	27.717,97	
16	3.456	25.250,06	
17	6.004	25.789,74	
18	4.390	24.308,61	
19	3.796	22.606,83	
20	3.675	22.135,67	
21	6.947	20.279,41	
27	4.888	36.684,40	
74	232	30.489,33	

Tabella 12.1 – Residenti dichiaranti tra i 15 e i 34 anni nel Q1 per area elementare. Numerosità assoluta, reddito totale medio in €. Anno 2022.

Area elementare	Numerosità	Reddito Totale medio (€)	Reddito Totale medio Q1 (€)
24	600	16.794,45	
25	878	16.219,51	
26	915	16.583,02	
38	593	22.520,09	
39	572	16.978,32	
40	639	24.178,18	
48	442	15.143,23	18.069,10
49	364	15.682,44	
50	447	13.843,62	
51	464	14.910,88	
57	202	23.886,27	
58	445	25.092,12	
59	186	15.803,83	
63	83	28.227,30	
73	96	18.056,59	

Tabella 12.2 – Residenti dichiaranti tra i 15 e i 34 anni nel Q2 per area elementare. Numerosità assoluta, reddito totale medio in €. Anno 2022.

Area elementare	Numerosità	Reddito Totale medio (€)	Reddito Totale medio Q2 (€)
1	120	16.542,21	
9	580	14.552,90	
10	764	17.433,90	
11	329	23.341,04	
28	372	16.677,04	
29	739	14.959,43	
30	378	16.018,76	
31	523	15.888,04	
32	544	26.057,85	
33	623	16.263,57	
34	226	18.560,10	17.533,60
35	765	17.047,39	
36	827	16.153,32	
37	407	15.422,33	
52	644	23.023,65	
53	779	16.196,15	
67	483	16.474,84	

Tabella 12.3 – Residenti dichiaranti tra i 15 e i 34 anni nel Q3 per area elementare. Numerosità assoluta, reddito totale medio in €. Anno 2022.

Area elementare	Numerosità	Reddito Totale medio (€)	Reddito Totale medio Q3 (€)
54	788	17.024,11	
55	772	19.558,11	
56	666	15.014,97	
61	402	18.147,98	
62	83	15.510,40	
64	16	19.447,08	21.359,63
65	324	59.611,75	
66	497	14.480,81	
68	68	63.268,72	
69	83	20.096,48	
70	180	13.780,23	
71	75	16.037,05	
72	39	15.724,58	

Tabella 12.4 – Residenti dichiaranti tra i 15 e i 34 anni nel Q4 per area elementare. Numerosità assoluta, reddito totale medio in €. Anno 2022.

Area elementare	Numerosità	Reddito Totale medio (€)	Reddito Totale medio Q4 (€)
22	485	15.192,79	
23	863	13.688,12	
41	489	14.768,94	
42	1.240	15.559,55	
43	946	15.770,40	
44	1.012	15.884,04	15.481,76
45	722	16.040,29	
46	808	16.817,72	
47	327	14.643,27	
60	158	15.789,97	

Tabella 12.5 – Residenti dichiaranti tra i 15 e i 34 anni nel Q5 per area elementare. Numerosità assoluta, reddito totale medio in €. Anno 2022.

Area elementare	Numerosità	Reddito Totale medio (€)	Reddito Totale medio Q5 (€)
2	24	14.010,77	
3	84	18.652,43	
4	726	16.237,83	
5	954	15.115,77	
6	415	16.422,35	
7	776	16.608,56	
8	812	16.336,54	
12	594	18.028,54	
13	715	16.276,59	15.904,64
14	733	15.532,14	
15	668	16.119,99	
16	633	16.513,26	
17	1.089	16.404,85	
18	761	15.736,38	
19	705	15.221,47	
20	635	14.635,83	
21	1.209	14.322,31	
27	754	16.258,30	
74	48	14.817,56	

Grafico 9 - Distribuzione del Reddito Totale medio per Zone OMI³ del Comune di Firenze

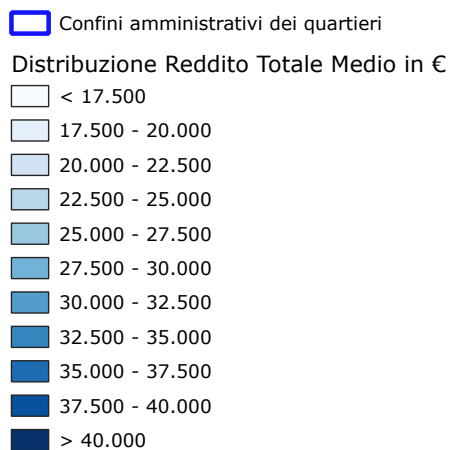
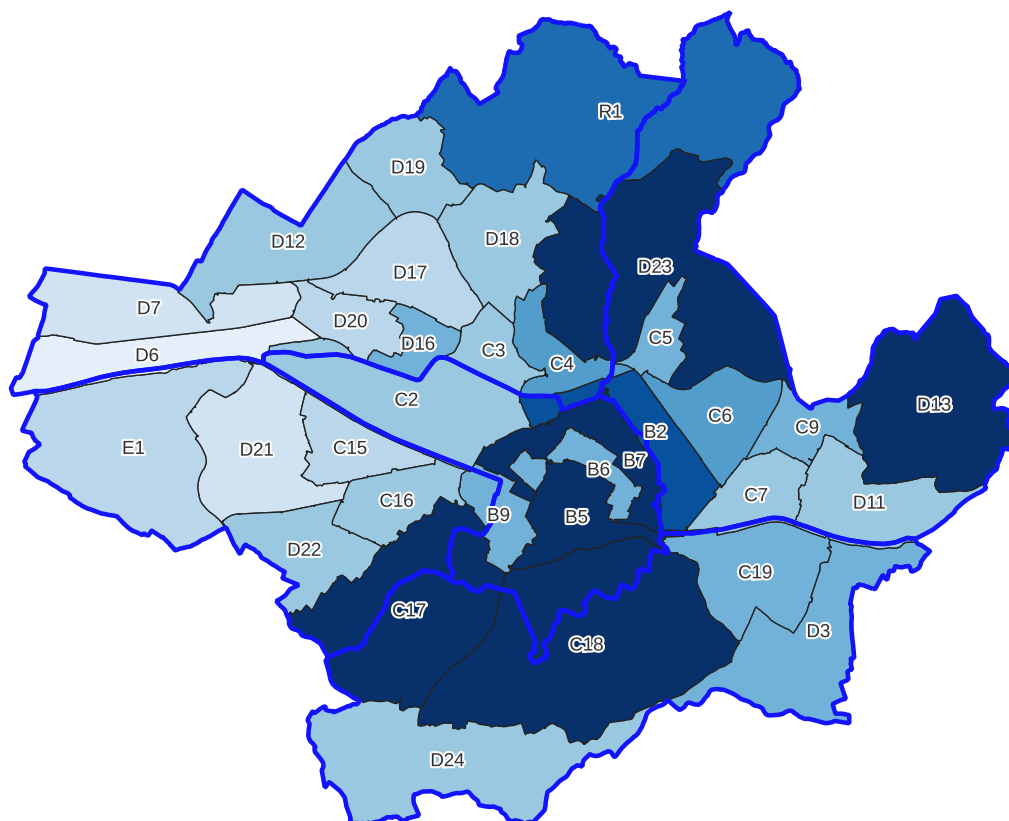

3 Per la definizione di Zona OMI consultare le Note Metodologiche.

Tabella 13 - Residenti⁴ dichiaranti nel Comune di Firenze per Zona OMI. Reddito⁴ totale medio dichiarato 2022 e valore minimo e massimo di mercato delle abitazioni civili per il secondo semestre 2022, destinazione residenziale.

Zona OMI	N. dichiaranti	Reddito Totale Medio 2022	Secondo semestre 2022- Destinazione residenziale	
			Valore minimo di mercato delle abitazioni civili	Valore massimo di mercato delle abitazioni civili
B2	14.930	37930,58	2.950 €	3.500 €
B5	6.914	41193,69	3.600 €	4.600 €
B6	6.445	28794,39	3.100 €	4.000 €
B7	7654	41507,54	2.950 €	3.800 €
B8	/	/	3.100 €	4.000 €
B9	7491	29016,05	/	/
C2	14183	27461,62	2.250 €	2.900 €
C3	7133	27033,20	2.250 €	2.900 €
C4	13761	31036,13	2.500 €	3.000 €
C5	7282	28122,46	2.600 €	3.200 €
C6	12744	31080,28	2.650 €	3.100 €
C7	10830	26322,39	2.450 €	2.900 €
C9	7834	29080,49	2.550 €	3.200 €
C10	/	/	2.900 €	4.200 €
C11	/	/	3.100 €	4.200 €
C12	/	/	2.700 €	4.000 €
C13	/	/	2.550 €	3.000 €
C14	/	/	2.300 €	2.850 €
C15	10582	24481,31	2.300 €	2.750 €
C16	12637	26490,30	/	/
C17	2170	43346,74	/	/
C18	4793	41584,24	/	/
C19	15441	27914,68	/	/
D3	4222	29122,61	2.150 €	2.850 €
D4	/	/	2.300 €	3.200 €
D6	4153	19678,21	1.600€	2.350€
D7	8762	22263,17	1.700 €	2.300 €
D10	/	/	2.200 €	3.300 €
D11	5758	26066,03	2.350 €	2.750 €
D12	353	25756,57	/	/
D13	1376	42839,49	2.800 €	3.900 €
D14	/	/	2.600 €	3.100 €
D15	/	/	2.050 €	2.700 €
D16	4789	29037,05	2.000 €	2.900 €
D17	5965	22502,94	1.850 €	2.750 €
D18	11122	25696,19	2.200 €	2.700 €
D19	2782	27244,00	1.950 €	2.700 €
D20	11692	23336,90	2.100 €	2.700 €

La ricchezza IRPEF correlata detenuta in città (pari in termini di reddito lordo a circa 7,4 miliardi di euro) è per metà detenuta dagli over 57 anni e per un'altra metà detenuta dagli under 57. Inoltre, dal Grafico 11 si può notare come circa un quarto dell'ammontare del reddito totale è detenuto dai dichiaranti con più di 70 anni, contro il 5,2% degli under 30 (nel 2021 era il 4,6%).

Grafico 10 – Residenti dichiaranti nel Comune di Firenze. Reddito totale complessivo dichiarato ed età mediana della distribuzione. Anno 2022.



Grafico 11 – Residenti dichiaranti nel Comune di Firenze per classe di età. Reddito totale medio in €. Anno 2022.



In base ai dati delle dichiarazioni dei redditi, Firenze risulta essere al secondo posto in Toscana tra i capoluoghi che hanno i redditi totali medi più elevati nei periodi di imposta che vanno dal 2019 al 2022 (Grafico 12). In prima posizione si colloca Siena con un reddito totale medio superiore a quello di Firenze di circa 800€ nel 2022 (il distacco era di circa 900€ nel 2021).

Grafico 12– Distribuzione reddito totale medio in € dei dichiaranti. Italia, Toscana e Capoluoghi di Provincia della Toscana. Anni 2019-2022.⁵

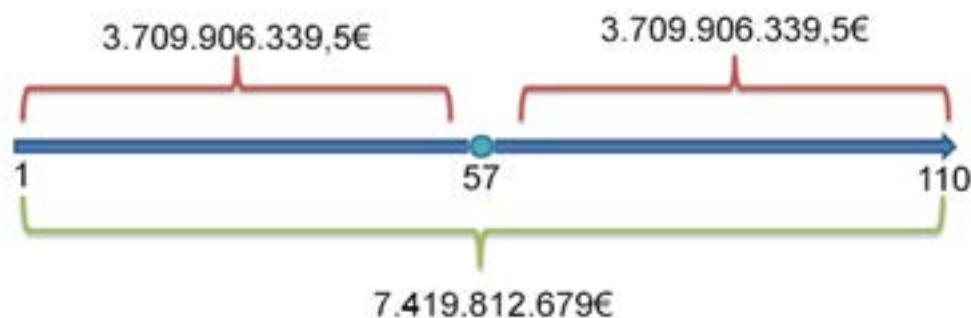
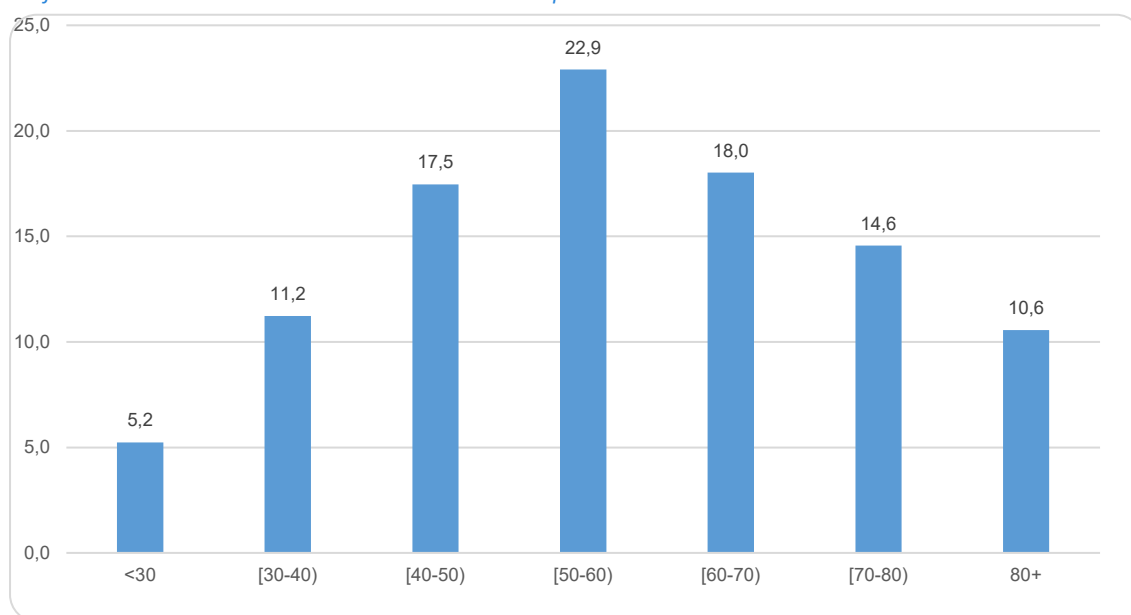
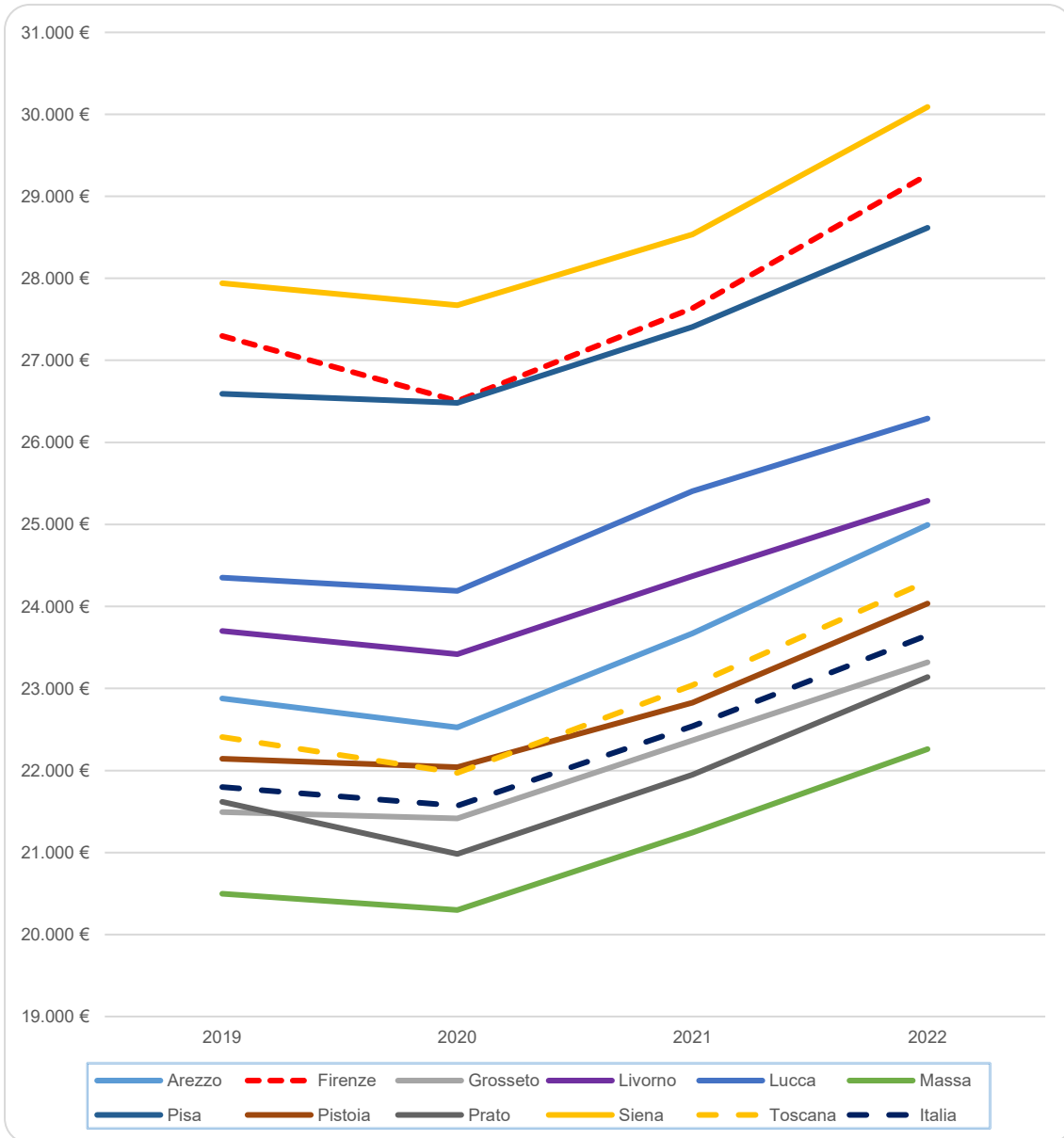

I redditi familiari

Per i soli residenti dichiaranti, l'utilizzo dell'Anagrafe della popolazione residente insieme ai dati relativi ai modelli dichiarativi ha permesso di ricostruire la situazione dei redditi familiari anche per tipologia di nucleo.

Indipendentemente dalla tipologia familiare, il reddito netto medio familiare risulta in aumento, passando da 32.072,00€ nel 2021 a 34.261,69€ nel 2022 (+6,8%).

Sempre in riferimento all'annualità 2022 (Tabella 14.1):

- il reddito netto di una famiglia **unipersonale** (formata da un unico componente: al 31 dicembre 2022 nell'anagrafe della popolazione residente si contano circa 189.290 famiglie di cui il 50,2% sono unipersonali) ammonta mediamente a 22.566,22€ (+6,9% rispetto al 2021 quando era pari a 21.119,39€), mentre il reddito totale risulta pari a 28.948,99€ (+5,8% rispetto al 2021 quando era pari a 27.368,72€);
- una **coppia con figli** può contare su un reddito netto medio di 56.288,29€ (il complessivo risulta pari a 72.787,38€) ed è mediamente composta da 3,6 componenti (aumento del 7,5% del reddito totale medio e del 8,0% del reddito netto rispetto all'anno di imposta del 2021);
- per una **coppia senza figli** l'ammontare netto diviene 43.792,42€, con un complessivo pari 57.396,44€;
- le famiglie che rientrano in **altra tipologia** (mediamente 3,4 componenti) hanno un reddito netto medio di 39.789,82€ con un reddito totale medio di 49.119,63€.
- i **nuclei monoparentali** (formati da un unico genitore con almeno un figlio) hanno a disposizione mediamente 31.724,99€ con un complessivo pari a 39.860,76€ e hanno ampiezza media di 2,3 residenti.

Nel 2022, dei 169.017 nuclei con almeno un dichiarante, 99.655 nuclei hanno un unico dichiarante (59,0%). Di questi, 78.271 sono nuclei unipersonali (78,5%). Nel 43,7% dei casi sono uomini di età media pari a 53 anni e nel restante 56,3% di casi sono donne di età media pari a 63 anni.

Nel 2021, dei 167.179 nuclei con almeno un dichiarante, 98.521 nuclei hanno un unico dichiarante (58,9%). Di questi, 76.328 sono nuclei unipersonali (77,5%). Nel 43,2% dei casi sono uomini di età media pari a 53 anni e nel restante 56,8% di casi sono donne di età media pari a 63 anni.

È utile considerare che nel 2022 il reddito totale medio di una famiglia unipersonale composta unicamente da una donna è pari a 25.149,50€ mentre per un uomo è pari a 33.846,63€.

Analizzando più in dettaglio i nuclei unipersonali, abbiamo verificato come il 98,3% delle famiglie unipersonali ha come reddito prevalente un reddito da lavoro dipendente.

Tabella 14.1 - Famiglie residenti dichiaranti nel Comune di Firenze per tipologia. Numerosità assoluta, reddito totale medio e reddito netto medio in €, numero medio di componenti. Anno 2022.

Tipologia familiare	Numerosità famiglie residenti dichiaranti	Reddito totale medio (€)	Reddito netto medio (€)	Numero medio di componenti
Coppia con figli	28.176	72.787,38	56.288,29	3,6
Coppia senza figli	23.995	57.396,44	43.792,42	2,0
Famiglia monoparentale	18.245	39.860,76	31.724,99	2,3
Famiglia unipersonale	78.271	28.948,99	22.566,22	1,0
Altra tipologia	20.330	49.119,63	39.789,82	3,4
Totale	169.017	43.899,80	34.261,69	2,0

Tabella 14.2 - Famiglie residenti dichiaranti nel Comune di Firenze per tipologia. Numerosità assoluta, reddito totale medio e reddito netto medio in €, numero medio di componenti. Anno 2021.

Tipologia familiare	Numerosità famiglie residenti dichiaranti	Reddito Totale Medio (€)	Reddito Netto Medio (€)	Numero medio di componenti
Coppia con figli	28.558	67.730,14	52.107,05	3,6
Coppia senza figli	24.059	53.955,35	40.960,23	2,0
Famiglia monoparentale	18.289	37.075,17	29.249,51	2,3
Famiglia unipersonale	76.328	27.368,72	21.119,39	1,0
Altra tipologia	19.945	46.529,40	37.166,47	3,4
Totale	167.179	41.437,29	32.072,00	2,0

È interessante portare l'attenzione su quelle coppie con figli che possono contare su un'unica fonte di reddito all'interno del nucleo. Dalla Tabella 15 possiamo notare come, tra il 2014 e il 2022, questa tipologia di nucleo sia in diminuzione del 38,9%, nel 2014 con 5.344 coppie, rispetto al 2022 con 3.263 coppie.

Tali famiglie possono contare su un reddito netto medio significativamente minore rispetto alla media della classe 'coppie con figli': 28.861,49€ disponibili per le famiglie con unico dichiarante a fronte di 56.288,29€ per le altre.

Tabella 15 - Coppie con figli con un unico dichiarante nel Comune di Firenze⁶. Numerosità assoluta, % sul totale delle coppie con figli, reddito netto medio e reddito totale medio in €, numero medio di componenti. Anni 2014-2022.

Anno	Numerosità famiglie residenti dichiaranti	% sul totale delle coppie con figli	Reddito netto medio (€)	Reddito totale medio (€)	Numero medio di componenti
2014	5.344	16,2	23.601,81	30.367,38	3,7
2015	5.198	15,9	24.026,05	31.121,97	3,7
2016	5.074	15,7	25.106,60	32.717,36	3,8
2017	4.499	14,8	25.915,32	34.030,56	3,7
2018	4.177	13,9	26.428,89	34.693,47	3,7
2019	3.962	13,4	27.293,01	35.701,84	3,7
2020	3.906	13,4	25.009,10	32.483,15	3,7
2021	3.653	12,8	26.930,67	35.214,74	3,7
2022	3.263	11,6	28.861,49	38.203,48	3,7

6 Non è possibile escludere che un altro coniuge produca redditi fiscalmente riferibili ad altro Comune e non presenti nella nostra fornitura.

Nella Tabella 16 è possibile notare come nelle coppie con figli, il reddito totale medio incrementi all'aumentare del numero dei figli fino a tre figli. Oltre i tre figli il reddito torna a diminuire.

Tabella 16 – Coppie con figli con almeno un dichiarante nel Comune di Firenze per numero di figli. Numerosità assoluta, reddito totale medio e reddito netto medio in €. Anno 2022.

Tipologia Familiare	Numerosità famiglie residenti dichiaranti	Reddito totale medio (€)	Reddito netto medio (€)
Coppia con un figlio	14.498	68.459,22	53.251,18
Coppia con due figli	11.475	77.363,48	59.628,04
Coppia con tre figli	1.835	80.986,26	61.215,79
Coppia con più di tre figli	368	59.726,99	47.229,71
Totale Coppia con figli	28.176	72.787,38	56.288,29

Nel 2022, una coppia con figli residente nel Q1 può contare su un ammontare di reddito netto pari a 62.449,03€ (+8,8% rispetto al 2021 quando era pari a 57.423,93€) e di reddito totale pari a 83.825,39€ (+8,1% rispetto al 2021 quando era pari a 77.546,56€). Il quartiere che si colloca all'ultimo posto in questa classifica è il Q4 dove una coppia con figli dichiara un reddito totale medio pari a 61.348,91€ (+6,6% rispetto al 2021 quando era pari a 57.570,27€). I valori nel dettaglio si possono osservare nelle tabelle sottostanti (tabelle 17.1-4).

In generale, nel Comune di Firenze tra il 2021 e il 2022, una coppia con figli ha aumentato il proprio reddito netto del 8,0%, mentre una famiglia unipersonale lo ha aumentato del 6,9%.

Tabella 17.1 – Famiglie residenti dichiaranti nel Comune di Firenze. Reddito netto medio per tipologia familiare e per quartiere in €. Anno 2022.

Tipologia Familiare	Q1	Q2	Q3	Q4	Q5	Totale
Coppia con figli	62.449,03	60.792,26	60.347,16	49.477,90	52.444,15	56.288,29
Coppia senza figli	52.847,48	48.183,04	42.970,88	37.435,52	40.563,32	43.792,42
Famiglia monoparentale	33.158,02	33.579,30	32.290,53	29.596,51	30.286,13	31.724,99
Famiglia unipersonale	24.343,79	23.631,96	23.461,88	20.405,83	21.108,42	22.566,22
Altra tipologia	40.658,19	43.344,67	43.256,08	37.777,95	36.712,98	39.789,82
Totale	34.669,76	37.028,76	36.650,46	32.061,58	32.081,99	34.261,69

Tabella 17.2 - Famiglie residenti dichiaranti nel Comune di Firenze. Reddito netto medio per tipologia familiare e per quartiere in €. Anno 2021.

Tipologia Familiare	Q1	Q2	Q3	Q4	Q5	Totale
Coppia con figli	57.423,93	56.552,73	55.110,18	45.956,30	48.709,24	52.107,05
Coppia senza figli	49.593,08	45.044,83	39.288,59	35.120,13	38.286,71	40.960,23
Famiglia monoparentale	29.996,32	31.350,05	29.429,81	27.328,69	28.020,00	29.249,51
Famiglia unipersonale	22.435,01	22.206,34	21.992,96	19.212,74	19.877,42	21.119,39
Altra tipologia	35.548,90	40.173,09	41.820,58	37.244,86	34.044,66	37.166,47
Totale	31.921,89	34.738,74	34.171,55	30.362,12	30.138,97	32.072,00

Tabella 17.3 - Famiglie residenti dichiaranti nel Comune di Firenze. Reddito totale medio per tipologia familiare e per quartiere in €. Anno 2022.

Tipologia Familiare	Q1	Q2	Q3	Q4	Q5	Totale
Coppia con figli	83.825,39	79.721,56	79.247,82	61.348,91	66.717,79	72.787,38
Coppia senza figli	72.639,07	63.995,49	56.033,87	47.184,06	52.300,10	57.396,44
Famiglia monoparentale	42.937,36	42.716,44	40.441,56	36.081,93	37.551,50	39.860,76
Famiglia unipersonale	32.056,51	30.474,89	30.512,15	25.432,26	26.549,20	28.948,99
Altra tipologia	51.884,02	54.439,25	53.649,46	45.325,98	44.434,00	49.119,63
Totale	45.913,77	48.025,02	47.340,18	39.668,29	40.379,38	43.899,80

Tabella 17.4 - Famiglie residenti dichiaranti nel Comune di Firenze. Reddito totale medio per tipologia familiare e per quartiere in €. Anno 2021.

Tipologia Familiare	Q1	Q2	Q3	Q4	Q5	Totale
Coppia con figli	77.546,56	74.387,46	72.376,40	57.570,27	62.371,63	67.730,14
Coppia senza figli	68.466,26	60.189,50	51.101,66	44.567,41	49.722,22	53.955,35
Famiglia monoparentale	38.921,24	40.345,29	37.056,46	33.711,88	35.100,37	37.075,17
Famiglia unipersonale	29.779,83	28.919,57	28.848,24	24.215,22	25.328,82	27.368,72
Altra tipologia	45.272,48	50.771,87	52.980,47	46.154,53	41.901,90	46.529,40
Totale	42.514,09	45.369,03	44.362,68	38.066,44	38.343,36	41.437,29

Linee di povertà

Consideriamo adesso le “linee di povertà” per l’anno 2022 definite da ISTAT. Tali linee individuano il valore di spesa per consumi al di sotto del quale una famiglia viene definita “povera”⁷. La soglia di povertà relativa⁸ è rappresentata per ogni famiglia dalla spesa media mensile calcolata in base all’ampiezza del nucleo.

Nell’analisi non si dispone di dati di spesa a cui riferirci per questo confronto. Abbiamo tuttavia a disposizione dati relativi ai redditi netti, i quali possono comunque funzionare da benchmark poiché si può ragionevolmente presumere che non può essere speso ciò che non è percepito.

In Italia, nel 2022, per una famiglia composta da due persone, la soglia di povertà relativa è risultata pari a 1.150,00€ mensili, in aumento del 9,7% rispetto a quella del 2021 quando era pari a 1.048,81€. L’incidenza di povertà assoluta in Italia per le famiglie è pari al 8,3% (nel 2021 era uguale al 7,7%), mentre per gli individui risulta pari al 9,7% (in crescita dal 9,1% dell’anno precedente).

In virtù di queste considerazioni, a Firenze, nel biennio 2021-2022 osserviamo una diminuzione del numero di famiglie al di sotto della soglia di povertà relativa (Tabella 18), che passa dai 25.570 nuclei familiari del 2021 (15,3% del totale delle famiglie dichiaranti) ai 25.025 nuclei familiari del 2022 (14,8% del totale delle famiglie dichiaranti). Come nel resto dell’analisi, non si può tenere conto di tutti gli emolumenti percepiti dalla popolazione per mezzo di istituti di assistenza sociale, poiché lo scopo delle dichiarazioni dei redditi è tassare unicamente il reddito rilevante ai fini IRPEF.

Nel 2022 ISTAT calcola una percentuale a livello nazionale più bassa, sotto la soglia di povertà, pari al 10,1% delle famiglie (cfr. Comunicato stampa ISTAT “La povertà in Italia nel 2022”, 25 ottobre 2023). Questo dato deve far riflettere: l’informazione da noi fornita non vuole essere una stima della povertà a Firenze, ma solo un’indicazione della sottostima dei redditi familiari in base ai modelli dichiarativi, adatti soprattutto come strumento di analisi della fiscalità.

7 ISTAT definisce povera una famiglia con una spesa per consumi inferiore o uguale al valore monetario di un paniere di beni e servizi considerati essenziali per evitare gravi forme di esclusione sociale.

8 Secondo ISTAT, sono considerate povere relative le famiglie che hanno una spesa per consumi pari o al di sotto di una soglia di povertà relativa convenzionale (linea di povertà). Le famiglie composte da due persone che hanno una spesa mensile pari o inferiore a tale valore sono classificate come povere. Per famiglie di ampiezza diversa il valore della linea si ottiene applicando un’opportuna scala di equivalenza, che tiene conto delle economie di scala realizzabili all’aumentare del numero di componenti.

Tabella 18 – Famiglie residenti dichiaranti nel Comune di Firenze. Nuclei familiari al di sotto della soglia di povertà, numero totale delle famiglie, % dei nuclei familiari al di sotto della soglia di povertà sul totale delle famiglie. Anni 2014-2022.

Anno	Nuclei familiari al di sotto della soglia di povertà	Totale famiglie	% nuclei familiari sul totale famiglie
2014	26.579	166.528	16,0
2015	26.565	166.902	15,9
2016	26.195	167.163	15,7
2017	27.603	168.068	16,4
2018	26.365	168.375	15,6
2019	25.502	168.319	15,2
2020	26.556	166.214	16,0
2021	25.570	167.179	15,3
2022	25.025	169.017	14,8

Il reddito equivalente

Un altro indicatore utile per valutare le condizioni economiche di un nucleo familiare è il reddito equivalente.

L'utilizzo di tale misura è riscontrabile in molte pubblicazioni e ha lo scopo di tenere conto, nella definizione del reddito familiare, anche della composizione e numerosità del nucleo familiare, dividendo il reddito netto per una stima del numero di componenti familiari, ottenuta attribuendo peso unitario al capofamiglia, 0,5 ai componenti di età superiore a 14 anni e 0,3 ai componenti di età inferiore a 14 anni.

Benché questa misura sia stata fornita anche in questo rapporto, una nota è d'obbligo circa il significato intrinseco del valore ottenuto: utilizzando la scala di equivalenza si perviene a una stima di un reddito individuale, basato sul reddito familiare, che tiene conto anche di dinamiche relative alla ripartizione delle spese all'interno del nucleo, soprattutto di quelle che non sono direttamente riconducibili a un singolo componente. Inoltre, l'esistenza di un nucleo familiare incrementa il benessere del singolo componente, poiché per riuscire a ottenere lo stesso 'tenore di vita' al di fuori del nucleo familiare dovrebbe avere sicuramente un reddito più elevato, tutto questo grazie all'economia di scala che vengono a verificarsi all'interno del nucleo familiare.

In questo lavoro tale concetto non è esattamente riproducibile poiché in una dichiarazione dei redditi non si hanno dati di spesa. È tuttavia importante sottolineare quanto questo tipo di misurazione possa essere importante per le finalità che sono proprie di un Ente Locale, come le erogazioni di servizi in base alla capacità reddituale di un nucleo familiare (asili, abitazioni, etc...). Queste attività spesso contemplano infatti l'utilizzo di una scala di equivalenza basata su dati di tipo amministrativo (si pensi all'ISEE) del tutto simile a quella che mostriamo in questo rapporto. Tra le potenzialità della banca dati c'è quindi anche quella di poter descrivere il bacino di utenza di alcuni servizi erogabili prevedendo anche le caratteristiche reddituali dei residenti potenzialmente interessati.

Oltre a questo, si concentra la trattazione sugli aspetti del reddito complessivo e netto familiare dato dalla somma dei redditi dei singoli dichiaranti all'interno del nucleo. Si fornisce quindi una misurazione del reddito equivalente ottenuto tramite scala di equivalenza O.C.S.E. modificata, basandosi sulle nostre informazioni sul reddito netto familiare.

Dalle Tabelle 19.1 e 19.2 si evince come sia nel 2021 sia nel 2022, la tipologia familiare caratterizzata dai redditi equivalenti più elevati è la "Coppia senza figli" (27.306,82€ nel 2021 e 29.194,76€ nel 2022), mentre all'estremo opposto troviamo i nuclei che rientrano in "Altra tipologia", in quanto tale categoria familiare è caratterizzata da un relativamente elevato numero di componenti (3,4 nel 2022) e, dei 20.330 nuclei appartenenti ad "Altra tipologia", 4.515 (il 22,2%) comprendono al loro interno un unico dichiarante.

Tabella 19.1 - Famiglie residenti dichiaranti nel Comune di Firenze per tipologia. Numerosità assoluta, reddito totale equivalente medio e reddito netto equivalente medio in €. Anno 2022.

Tipologia familiare	Numerosità famiglie residenti dichiaranti	Reddito totale equivalente medio (€)	Reddito netto equivalente medio (€)
Coppia con figli	28.176	33.880,57	26.230,97
Coppia senza figli	23.995	38.264,10	29.194,76
Famiglia monoparentale	18.245	25.300,39	20.130,52
Famiglia unipersonale	78.271	28.948,99	22.566,22
Altra tipologia	20.330	24.553,52	19.875,07
Totale	169.017	30.170,99	23.531,56

Tabella 19.2 - Famiglie residenti dichiaranti nel Comune di Firenze per tipologia. Numerosità assoluta, reddito totale equivalente medio e reddito netto equivalente medio in €. Anno 2021.

Tipologia familiare	Numerosità famiglie residenti dichiaranti	Reddito totale equivalente medio (€)	Reddito netto equivalente medio (€)
Coppia con figli	28.558	31.529,03	24.282,81
Coppia senza figli	24.059	35.970,23	27.306,82
Famiglia monoparentale	18.289	23.516,95	18.557,78
Famiglia unipersonale	76.328	27.368,72	21.119,39
Altra tipologia	19.945	23.093,96	18.451,66
Totale	167.179	28.385,89	21.951,71

Nella Tabella 20 si noti come il massimo vantaggio per l'applicazione della scala di equivalenza adottata sia per la coppia con figli. Le famiglie monoparentali (composte da un singolo genitore con dei figli) hanno un vantaggio ridotto rispetto alla coppia senza figli. Per le famiglie unipersonali, invece, il vantaggio si annulla.

Tabella 20 - Famiglie residenti dichiaranti nel Comune di Firenze per tipologia. Numerosità assoluta, reddito totale equivalente medio e reddito totale medio in €, variazione % tra reddito totale effettivo e reddito totale equivalente. Anno 2022.

Tipologia familiare	Numerosità famiglie residenti dichiaranti	Reddito totale equivalente medio (€)	Reddito totale medio (€)	Variazione %
Coppia con figli	28.176	33.880,57	72.787,38	-53,5
Coppia senza figli	23.995	38.264,10	57.396,44	-33,3
Famiglia monoparentale	18.245	25.300,39	39.860,76	-36,5
Famiglia unipersonale	78.271	28.948,99	28.948,99	0,0
Altra tipologia	20.330	24.553,52	49.119,63	-50,0
Totale	169.017	30.170,99	43.899,80	-31,3

Le imposte

Imposta IRPEF totale

Consideriamo adesso l'andamento del prelievo fiscale (imposta IRPEF comprese le addizionali) negli anni. Questo ammontare è pari alla differenza tra il reddito complessivo e il reddito netto. Rapportandolo al reddito complessivo abbiamo quindi una dimensione media della percentuale del prelievo. Nel 2022 si registra una percentuale del prelievo fiscale medio pari al 22,0%, inferiore al 2021 quando era il 22,6% (Tabella 21).

Tabella 21 - Residenti dichiaranti nel Comune di Firenze. Prelievo fiscale medio in %. Anni 2002-2022.

Anno	% prelievo fiscale medio
2002	23,1
2003	19,2
2004	19,2
2005	21,6
2006	22,1
2007	22,7
2008	23,0
2009	22,8
2010	22,8
2011	23,3
2012	23,5
2013	23,6
2014	23,3
2015	23,4
2016	23,2
2017	23,1
2018	23,2
2019	22,6
2020	22,5
2021	22,6
2022	22,0

In riferimento all'annualità 2022, l'ammontare medio di IRPEF totale netta pagata (quindi comprese le addizionali) da un residente-dichiarante a Firenze, relativamente a coloro che pagano un'imposta maggiore di zero, è di 7.524,70€, in aumento rispetto all'anno precedente quando si registrava il valore di 7.425,80€ (+1,3%). L'aumento del gettito complessivo dell'addizionale comunale dal periodo d'imposta 2022 è pari a +9,2% rispetto al 2021, mentre quello dell'addizionale regionale è pari a +7,7% (Tabella 22).

Tabella 22 – Residenti dichiaranti nel Comune di Firenze. IRPEF totale versata, addizionale comunale e addizionale regionale in €. Anni 2019-2022.

		2019	2020	2021	2022
IRPEF totale versata	Totale	1.641.311.147	1.532.407.489	1.635.254.979	1.698.132.250
	Media	5.846,96	5.568,14	5938,72	6045,86
<i>di cui</i>					
Addizionale comunale	Totale	9.138.402	9.042.566	9.441.718	10.310.526
	Media	32,55	32,86	34,29	36,71
Addizionale regionale	Totale	104.656.267	99.706.836	105.568.873	113.653.934
	Media	372,82	362,29	383,39	404,64

Grafico 13 - Residenti dichiaranti nel Comune di Firenze. Composizione dell'IRPEF netta media in €. Anno 2022

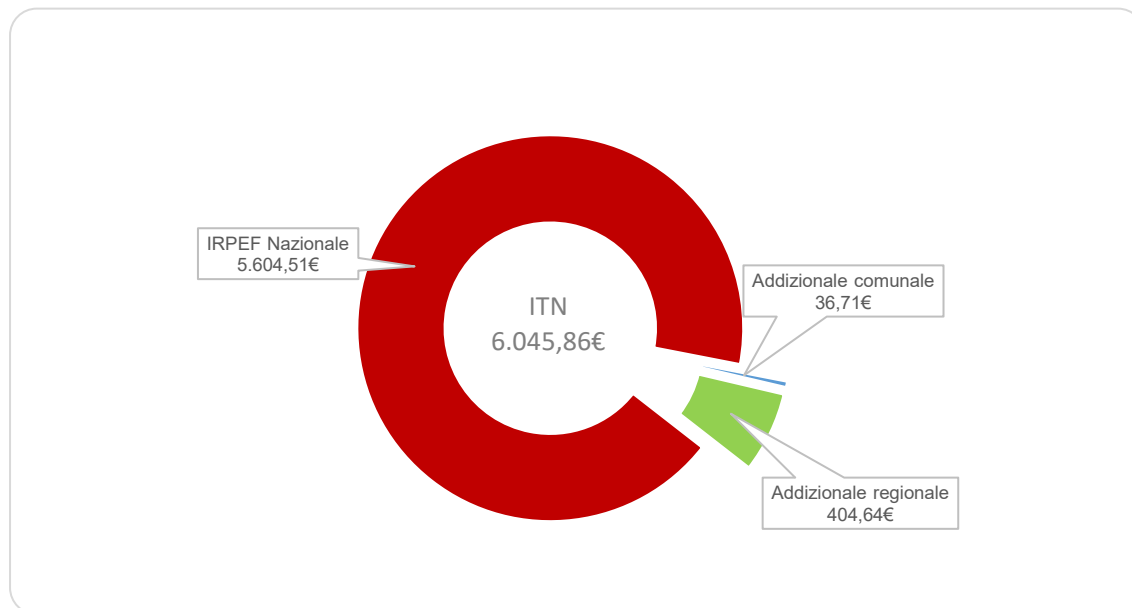

Il 2022 segna la diminuzione di 1,0 punti percentuali dei residenti dichiaranti che hanno un'imposta totale netta pari a zero, passando infatti dal 16,5% nel 2021 al 15,5% nel 2022 che in termini assoluti si traduce in 1.884 persone di differenza (Tabella 23).

Inoltre, tra coloro che nel 2022 dichiarano IRPEF pari a zero, il 72,3% ha reddito complessivo inferiore a 15.000 euro, percentuale inferiore a quella registrata nel 2021 (78,0%).

Tabella 23 - Residenti dichiaranti nel Comune di Firenze. % aventi imposta netta pari a zero. Anni 2014-2022

Anno	Numerosità dichiaranti	% di dichiaranti con imposta netta pari a 0
2014	45.080	17,9
2015	45.326	17,9
2016	47.013	18,6
2017	49.056	19,3
2018	48.036	18,8
2019	50.634	19,9
2020	43.543	17,4
2021	41.553	16,5
2022	39.669	15,5

L'IRPEF complessivamente versata dai dichiaranti residenti nel 2022 è pari a 1.629.156.978€ (+4,1% rispetto al 2021). Il 52,8% dell'imposta è versata da contribuenti over 60. Osservando la distribuzione dell'imposta per quartiere della Tabella 24.1, si conferma al primo posto il Q2 che con i suoi 457.154.044€ contribuisce per il 28,1% al totale. I quartieri Q3 e Q4 contribuiscono rispettivamente con il 11,9% e il 13,9% al totale dell'IRPEF pagata dai residenti del Comune di Firenze.

Tabella 24.1 - Residenti dichiaranti nel Comune di Firenze per quartiere. Numerosità assoluta, imposta totale netta in € e in %. Anno 2022.

Quartiere	Numerosità dichiaranti	Imposta totale netta (€)	Imposta totale netta (%)
Q1	42.799	349.121.074	21,4
Q2	63.411	457.154.044	28,1
Q3	28.572	194.313.814	11,9
Q4	47.578	226.269.924	13,9
Q5	73.817	402.298.122	24,7
Totale	256.177	1.629.156.978	100,0

Tabella 24.2 - Residenti dichiaranti nel Comune di Firenze per quartiere. Numerosità assoluta, imposta totale netta in € e in %. Anno 2021.

Quartiere	Numerosità dichiaranti	Imposta totale netta (€)	Imposta totale netta (%)
Q1	42.137	324.175.774	20,7
Q2	62.602	437.664.321	28,0
Q3	28.151	183.672.052	11,7
Q4	46.750	226.145.257	14,4
Q5	72.765	394.086.456	25,2
Totale	252.405	1.565.743.860	100,0

Nel 2022, i residenti dichiaranti che versano un'addizionale comunale maggiore di zero sono 97.082 cittadini, mentre nel 2021 erano 88.877. L'ammontare medio di addizionale comunale complessivamente dovuto è pari a 36,71€ mentre, considerando i soli residenti è pari a 38,84€, valore aumentato dal 2021 quando era pari a 35,86€.

Sempre nel 2022 e considerando il totale dei contribuenti, siano essi residenti o meno nel Comune di Firenze, la gran parte dell'addizionale comunale viene versata dai contribuenti con reddito da lavoro dipendente o assimilati (8.394.909,00€, pari all'81,4% del totale); se invece consideriamo il totale dell'imposta netta, i contribuenti con reddito da lavoro dipendente o assimilati contribuiscono per il 73,2% al totale dell'imposta totale netta versata nel Comune di Firenze (1.239.392.368,00€).

Grafico 14 - Residenti dichiaranti nel Comune di Firenze. Distribuzione dell'addizionale comunale per tipologia di reddito da lavoro. Anno 2022.



Grafico 15 - Residenti dichiaranti nel Comune di Firenze. Distribuzione dell'imposta totale netta per tipologia di reddito da lavoro. Anno 2022.



Ritornando ai cittadini che risultano iscritti nell'anagrafe della popolazione residente del Comune di Firenze, nel 2022 il 41,0% dei versamenti IRPEF è avvenuto da parte di residenti che hanno dichiarato un ammontare di reddito complessivo tra i 35.000€ e i 100.000€. Al secondo posto troviamo i redditi compresi tra i 15.000€ e i 35.000€ che contribuiscono per il 26,1%. I 7.043 residenti (2,8% dei residenti dichiaranti) che dichiarano redditi maggiori di 100.000€ contribuiscono per il 30,8% al totale dei versamenti IRPEF (Tabella 25.1).

Tabella 25.1 - Residenti dichiaranti nel Comune di Firenze per classi di reddito maggiori di 100.000 euro e per tipologia di reddito. Anno 2022.

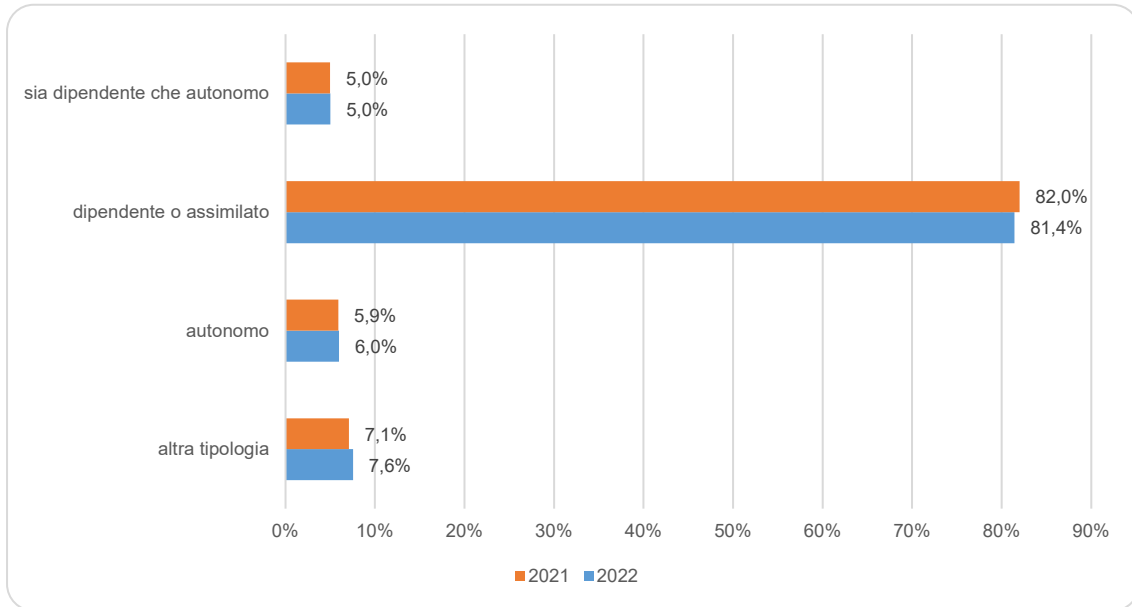
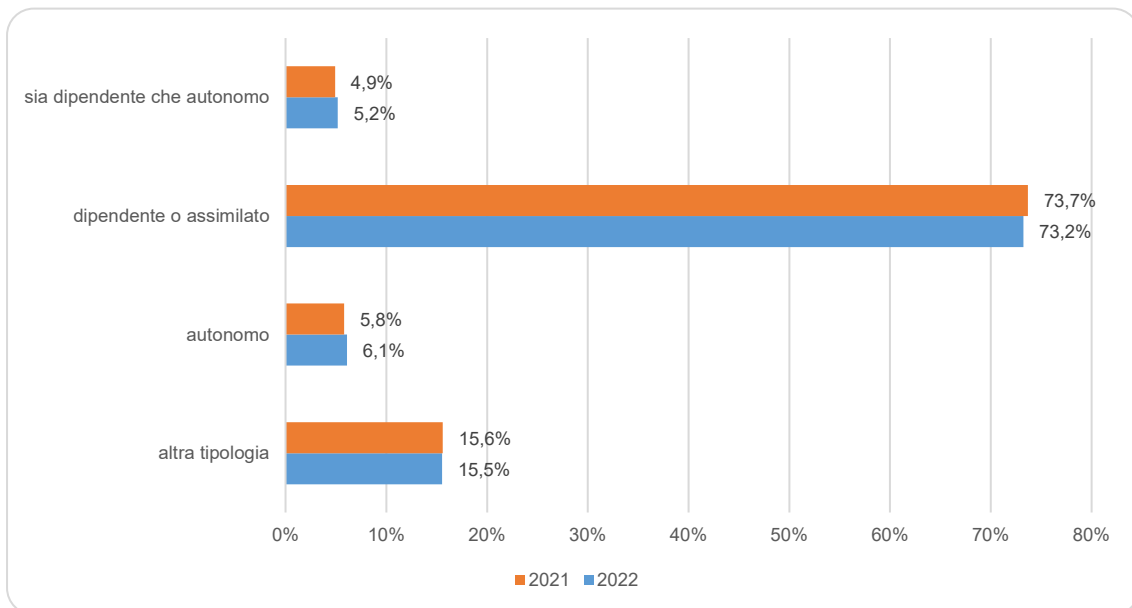
Livelli di reddito	Numerosità dichiaranti	Solo redditi da lavoro dipendente	Solo redditi da lavoro autonomo	Redditi da lavoro sia dipendente che autonomo	Altri redditi
da 100.000 a 200.000	5.448	3.242	806	683	717
da 200.000 a 300.000	898	434	169	146	149
> di 300.000	696	373	127	75	121
Totale	7.042	4.049	1.102	904	987

Tabella 25.2 - Residenti dichiaranti nel Comune di Firenze per classi di reddito maggiori di 100.000 euro e per tipologia di reddito. Anno 2021.

Livelli di reddito	Numerosità dichiaranti	Solo redditi da lavoro dipendente	Solo redditi da lavoro autonomo	Redditi da lavoro sia dipendente che autonomo	Altri redditi
da 100.000 a 200.000	4.855	2.919	715	635	586
da 200.000 a 300.000	742	384	121	129	108
> di 300.000	586	305	122	59	100
Totale	6.183	3.608	958	823	794

La classe di reddito 0-15.000€, nonostante la sua alta numerosità (79.896 residenti, pari al 31,2% del totale dei residenti dichiaranti) contribuisce al totale dell'imposta complessiva netta solo per il 2,1%, con un'imposta complessiva netta media per dichiarante pari a 441,8€ in virtù dei 39.669 residenti che hanno una trattenuta IRPEF pari a zero. Se consideriamo la classe di reddito più alta, quella comprendente i redditi maggiori di 100.000€, l'imposta totale netta media per dichiarante sale a 71.173,44€: questo ci fa comprendere meglio la natura progressiva dell'IRPEF nazionale. Queste considerazioni non sono valide se consideriamo l'addizionale comunale, in quanto l'aliquota percentuale è fissa sul relativo imponibile.

Come possiamo vedere dalla Tabella 26.1, nel 2022 i redditi compresi tra i 15.000€ e i 100.000€ contribuiscono per il 69,2% al totale dell'imposta comunale, mentre la classe di reddito più alta, con redditi oltre 100.000€ contribuisce per il 30,8% (nel 2021 pari al 22,8%).

Tabella 26.1 - Residenti dichiaranti nel Comune di Firenze per classe di reddito. Numerosità assoluta, imposta totale netta e addizionale comunale in € e in %. Anno 2022.

Classe di reddito totale	Numerosità dichiaranti	Imposta totale netta		Addizionale comunale	
		€	%	€	%
[0-15.000)	79.896	35.295.389	2,1	22.677	0,2
[15.000-35.000)	120.358	424.636.320	26,1	2.607.672	26,3
[35.000-100.000]	48.880	667.950.731	41,0	4.671.153	46,9
oltre 100.000	7.043	501.274.538	30,8	2.650.266	26,6
Totale	256.177	1.629.156.978	100,0	9.951.768	100,0

Tabella 26.2 - Residenti dichiaranti nel Comune di Firenze per classe di reddito. Numerosità assoluta, imposta totale netta e addizionale comunale in € e in %. Anno 2021.

Classe di reddito totale	Numerosità dichiaranti	Imposta totale netta		Addizionale comunale	
		€	%	€	%
[0-15.000)	85.840	39.053.098	2,5	18.854	0,2
[15.000-35.000)	115.648	450.968.622	28,8	2.395.514	26,5
[35.000-100.000]	44.734	634.499.458	40,5	4.278.877	47,3
oltre 100.000	6.183	441.222.682	28,2	2.357.718	26,0
Totale	252.405	1.565.743.860	100,0	9.050.963	100,0

Come si può notare dal Grafico 16, i redditi totali medi di uomini e donne dichiarati negli ultimi nove periodi d'imposta seguono un andamento simile. In lieve aumento, benché non significativo, è il divario tra i redditi dichiarati, che passa da 10.569,65€ a favore degli uomini nel 2013 a 11.482,93€.

Il reddito totale medio percepito dalle donne residenti è ancora inferiore a quello degli uomini. Nonostante le differenze stiano diminuendo, i redditi totali medi nel 2022 sono ancora distanti tra i due generi: 23.487,38€ per le donne contro 34.970,31€ per gli uomini (nel 2021: 22.238,16€ per le donne e 33.172,33€ per gli uomini). Le donne residenti contribuiscono al totale di tutta la ricchezza dichiarata per il 42,0% e questa differenza si riflette ovviamente anche nelle imposte (Tabella 27.1).

Infatti, nonostante nel 2022 le donne residenti dichiaranti siano il 51,9% del totale dei dichiaranti residenti, contribuiscono al totale dell'addizionale e al totale IRPEF rispettivamente al 37,5% e 36,2%. Nel 2021 contribuivano rispettivamente al 36,6% e 36,8% e rappresentavano il 52,0%.

Grafico 16 - Residenti dichiaranti nel Comune di Firenze. Reddito totale medio in € per genere, differenza tra uomini e donne. Anni 2013-2022.



Tabella 27.1 - Residenti dichiaranti nel Comune di Firenze per genere. Numerosità assoluta e in %, addizionale comunale imposta totale netta e reddito totale in %. Anno 2022.

Genere	Numerosità dichiaranti	Distribuzione % dichiaranti	% Addizionale comunale	% Imposta totale netta	% Reddito totale
Donne	133.058	51,9	37,5	36,2	42,0
Uomini	123.119	48,1	62,5	63,8	58,0
Totale	256.177	100,0	100,0	100,0	100,0

Tabella 27.2 - Residenti dichiaranti nel Comune di Firenze per genere. Numerosità assoluta e in %, addizionale comunale imposta totale netta e reddito totale in %. Anno 2021.

Genere	Numerosità dichiaranti	Distribuzione % dichiaranti	% Addizionale comunale	% Imposta totale netta	% Reddito totale
Donne	131.262	52,0	36,6	36,8	42,0
Uomini	121.143	48,0	63,4	63,2	58,0
Totale	252.405	100,0	100,0	100,0	100,0

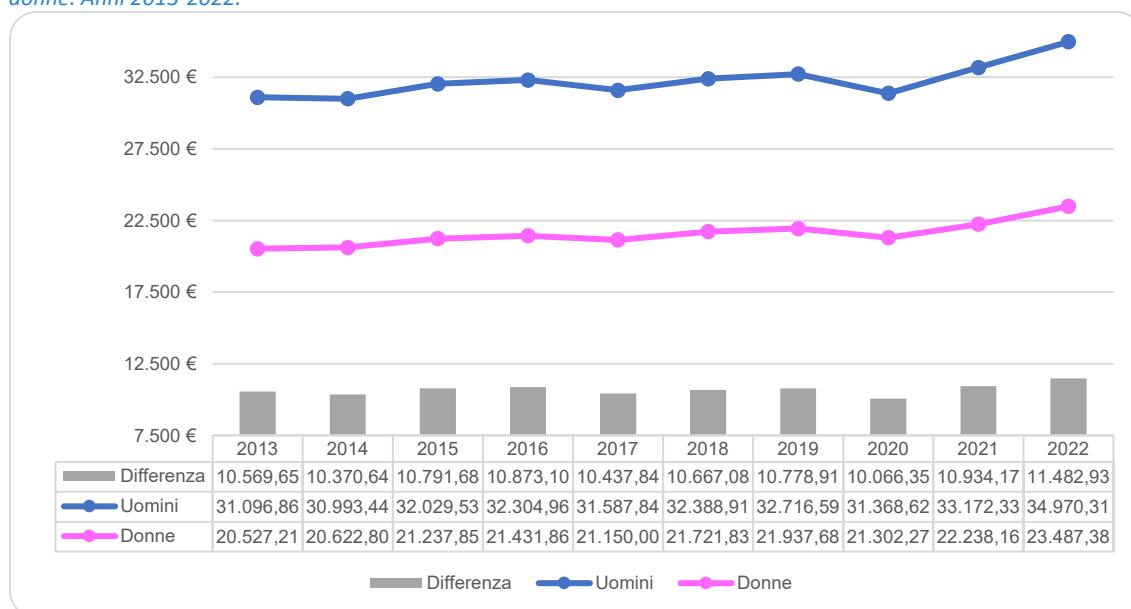
Indipendentemente dal genere, un'altra categoria caratterizzata da redditi mediamente più bassi è quella dei giovani (Grafico 17). I redditi dichiarati dai cittadini residenti con età inferiore ai 35 anni risultano essere sensibilmente più bassi della media. Se nel 2022 il reddito totale medio di un residente dichiarante è pari a 29.012,32€ (27.492,59€ nel 2021), quello di un residente dichiarante con età inferiore a 35 anni è 16.987,80€ (15.779,97€ nel 2021). Anche in questo caso tale differenza si ripercuote nelle imposte pagate. Infatti, nonostante nel 2022 i dichiaranti residenti fino a 35 anni siano il 15,6% del totale, contribuiscono al totale IRPEF versata dai residenti per il 6,7% e al totale dell'addizionale comunale per il 5,5%.

Grafico 17 - Residenti dichiaranti nel Comune di Firenze per classi di età. Numerosità assoluta, imposta totale netta e addizionale comunale in %. Anno 2022.

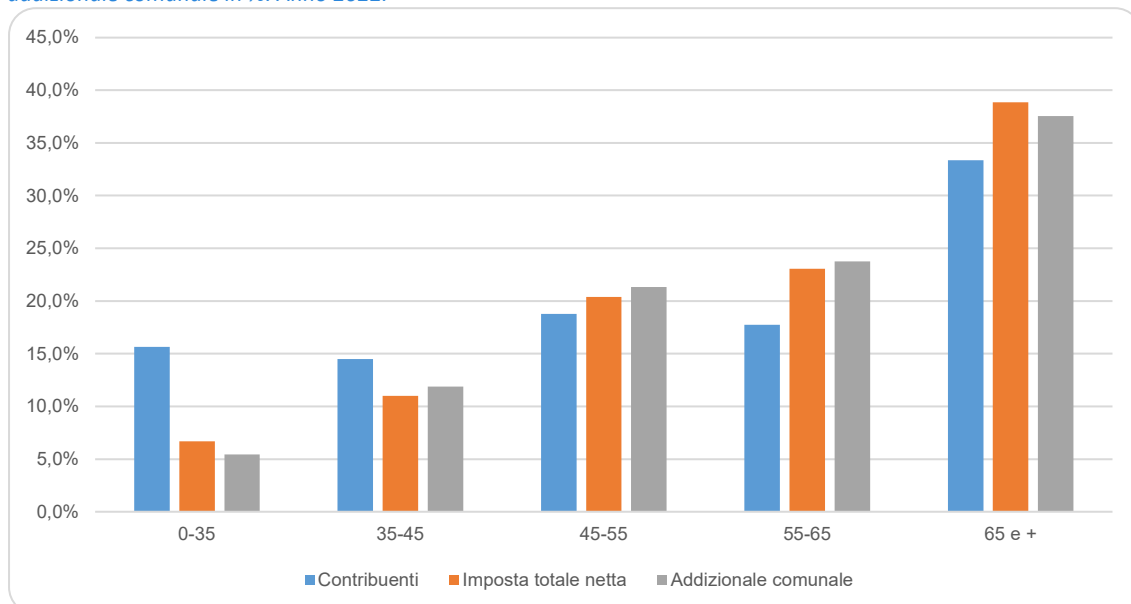

La Tabella 28.1 mostra come, nel periodo oggetto di analisi, il Q2 si conferma il quartiere che contribuisce maggiormente anche al totale dell'addizionale comunale seguito dal Q5.

Sempre nel 2022, i residenti dichiaranti dei quartieri Q5, Q1 e Q2 insieme versano circa il 75,0% dell'ammontare totale dell'addizionale comunale.

Tabella 28.1 - Residenti dichiaranti nel Comune di Firenze per quartiere. Numerosità assoluta, addizionale comunale in € e in %. Anno 2022.

Quartiere	Numerosità dichiaranti	Addizionale comunale totale (€)	Addizionale comunale totale (%)
Q1	42.799	2.081.582	20,9
Q2	63.411	2.819.631	28,3
Q3	28.572	1.183.044	11,9
Q4	47.578	1.382.257	13,9
Q5	73.817	2.485.254	25,0
Totale	256.177	9.951.768	100,0

Tabella 28.2 - Residenti dichiaranti nel Comune di Firenze per quartiere. Numerosità assoluta, addizionale comunale in € e in %. Anno 2021.

Quartiere	Numerosità dichiaranti	Addizionale comunale totale (€)	Addizionale comunale totale (%)
Q1	42.138	1.855.793	20,5
Q2	62.602	2.579.858	28,5
Q3	28.151	1.079.276	11,9
Q4	46.750	1.267.926	14,0
Q5	72.765	2.268.110	25,1
Totale	252.406	9.050.963	100,0

Dalla Tabella 29 e dal Grafico 18 possiamo vedere le serie storiche dell'imposta netta media familiare e individuale dal 2002 al 2022. Entrambe risultano crescenti rispetto al 2002, ma tra il 2018 e il 2019 risultano essere pressoché uguali (quella familiare ha una variazione del -0,33% e quella individuale del +0,11%). Nel 2020, si ha nuovamente un calo, ma nel 2021 vi è di nuovo un aumento. Nel 2022 un nucleo familiare avente un'imposta netta maggiore di zero paga mediamente 10.764,24€ (+2,0% rispetto al 2021), mentre l'imposta netta individuale raggiunge i 7.524,70€ (+1.3% rispetto al 2021).

Tabella 29 - Famiglie con almeno un dichiarante e residenti dichiaranti nel Comune di Firenze⁹. Imposta netta media in €. Anni 2002-2022.

Anno	Imposta netta media familiare (€)	Imposta netta media individuale (€)
2002	8.232,24	5.428,82
2003	7.447,28	5.077,52
2004	7.567,91	5.162,97
2005	8.651,68	5.928,22
2006	9.239,48	6.323,57
2007	9.778,31	6.693,17
2008	9.846,74	6.807,44
2009	9.863,06	6.864,48
2010	9.975,55	6.940,89
2011	10.148,93	7.081,12
2012	10.104,77	7.192,16
2013	10.202,81	7.288,00
2014	10.131,04	7.273,16
2015	10.288,41	7.387,81
2016	10.378,18	7.470,94
2017	10.381,77	7.470,81
2018	10.669,33	7.639,15
2019	10.633,98	7.647,73
2020	9.999,38	7.086,27
2021	10.558,09	7.425,80
2022	10.764,24	7.524,70

Grafico 18 – Famiglie con almeno un dichiarante e residenti dichiaranti nel Comune di Firenze. Imposta netta media in €. Anni 2002-2022.

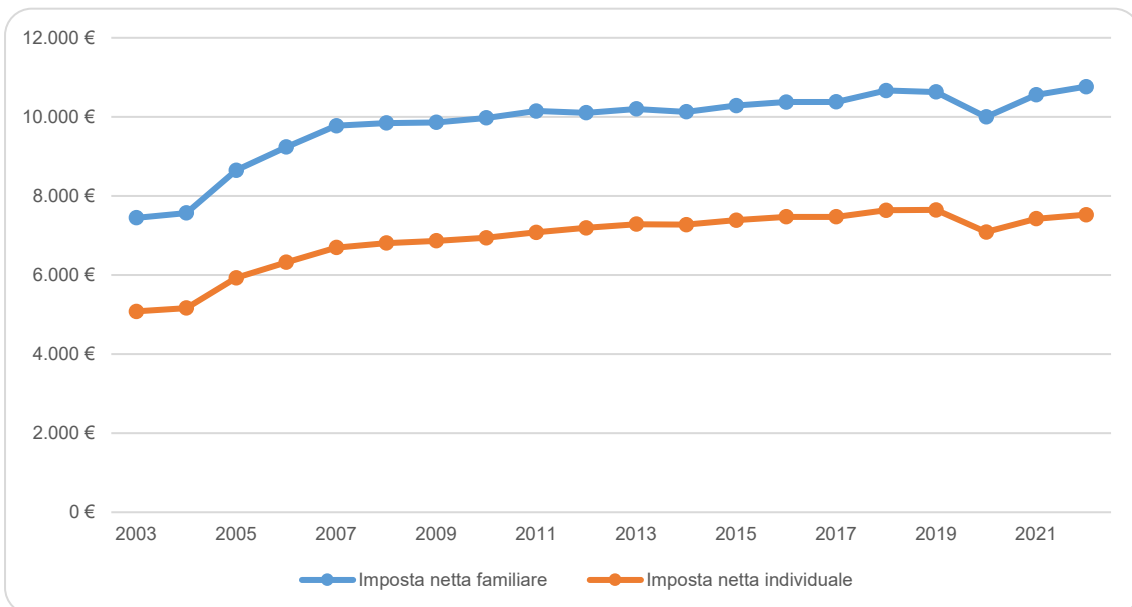

9 Qualora un componente familiare fosse fiscalmente residente in altro Comune, questo non può essere considerato poiché non presente nella fornitura dati del Comune di Firenze.

Considerando la Tabella 30.1, nel 2022 a Firenze una coppia con figli versa mediamente 17.406,63€ di IRPEF totale netta, risultando la tipologia di nucleo familiare che versa di più; al contrario, una famiglia unipersonale, che versa mediamente 7.497,87€, rappresenta la tipologia che versa di meno.

Tabella 30.1 - Famiglie residenti dichiaranti nel Comune di Firenze per tipologia. Numerosità assoluta, imposta netta familiare media in €. Anno 2022.

Tipologia familiare	Numerosità famiglie residenti dichiaranti	Imposta netta familiare media (€)
Coppia con figli	28.176	17.406,63
Coppia senza figli	23.995	14.139,60
Famiglia unipersonale	78.271	7.497,87
Famiglia monoparentale	18.245	9.194,02
Altra tipologia	20.330	10.107,48
Totale	169.017	10.764,24

Tabella 30.2 - Famiglie residenti dichiaranti nel Comune di Firenze per tipologia. Numerosità assoluta, imposta netta familiare media in €. Anno 2021.

Tipologia familiare	Numerosità famiglie residenti dichiaranti	Imposta netta familiare media (€)
Coppia con figli	28.558	16.893,77
Coppia senza figli	24.059	13.487,16
Famiglia unipersonale	76.328	7.348,25
Famiglia monoparentale	18.289	9.032,19
Altra tipologia	19.945	10.408,17
Totale	167.179	10.558,09

Scomponendo nelle sue componenti l'imposta netta versata e analizzando per tipologia di dichiarante otteniamo la Tabella 31.1.

Da rilevare che il totale dell'imposta versata da coloro che pagano l'IRPEF nel Comune di Firenze dal 2021 al 2022 è in aumento (+4,1%). Nel dettaglio, si registra un aumento dei contributi versati dai cittadini residenti del 4,1%, contro la diminuzione dello 0,8% dei contributi versati dai soggetti fiscalmente residenti.

Per quanto riguarda le singole voci per l'addizionale comunale: per i dichiaranti solo fiscalmente residenti nel Comune di Firenze si registra una diminuzione di 8,2% rispetto al 2021.

Tabella 31.1 - Imposte versate per tipologia di imposta e di dichiarante in € nel Comune di Firenze. Anno 2022.

Totale imposta netta versata da Residenti nel Comune		1.747.457.810
Di cui		
IRPEF	1.629.156.977,00	
Addizionale comunale	9.951.768,00	
Addizionale regionale	108.349.065,00	
Totale imposta netta versata da soggetti solo fiscalmente residenti nel Comune		74.631.629
Di cui		
IRPEF	68.969.025,06	
Addizionale comunale	358.758,00	
Addizionale regionale	5.303.845,40	
Imposta totale netta versata (residenti e non):		1.822.089.439
Di cui		
IRPEF	1.698.126.002,00	
Addizionale comunale	10.310.526,00	
Addizionale regionale	113.652.911,00	

Tabella 31.2 - Imposte versate per tipologia di imposta e di dichiarante in € nel Comune di Firenze. Anno 2021.

Totale imposta netta versata da Residenti nel Comune		1.675.475.385
Di cui		
IRPEF	1.565.743.860,50	
Addizionale comunale	9.050.963,00	
Addizionale regionale	100.680.561,79	
Totale imposta netta versata da soggetti solo fiscalmente residenti nel Comune		74.787.891
Di cui		
IRPEF	69.509.148,58	
Addizionale comunale	390.755,00	
Addizionale regionale	4.887.987,49	
Imposta totale netta versata (residenti e non):		1.750.263.276
Di cui		
IRPEF	1.635.253.009,08	
Addizionale comunale	9.441.718,00	
Addizionale regionale	105.568.549,28	

Tabella 32 - Dichiaranti nel Comune di Firenze per classi di reddito. Numerosità assoluta, imposta totale netta e imposta media netta in € e in %, numero di abitanti corrispondenti ai contribuenti, imposta netta media pro capite in €. Anno 2022.

Classi di reddito complessivo in €	Numero contribuenti	Numero versanti	Ammontare IRPEF (€)	% ammontare IRPEF sul totale	Imposta netta media per contribuente (€)	Numero abitanti corrispondenti ai contribuenti	% contribuenti sul totale	Imposta netta media pro capite (€)
Fino a 7.500 compresi negativi	49.481	28.924	6.342.927	0,37%	128	64.247	17,65%	99
da 7.500 a 15.000	45.990	36.029	37.393.292	2,20%	813	59.714	16,40%	626
da 15.000 a 20.000	35.413	30.876	59.680.979	3,51%	1.685	45.981	12,63%	1.298
da 20.000 a 29.000	64.188	60.416	222.864.867	13,12%	3.472	83.343	22,89%	2.674
da 29.000 a 35.000	27.648	26.486	165.594.736	9,75%	5.989	35.899	9,86%	4.613
da 35.000 a 55.000	33.539	32.055	329.311.461	19,39%	9.819	43.548	11,96%	7.562
da 55.000 a 100.000	16.954	16.681	360.763.163	21,24%	21.279	22.013	6,05%	16.388
da 100.000 a 200.000	5.553	5.489	247.276.305	14,56%	44.530	7.210	1,98%	34.296
da 200.000 a 300.000	924	915	83.046.891	4,89%	89.878	1.200	0,33%	69.221
sopra i 300.000	715	711	185.851.382	10,94%	259.932	928	0,25%	200.191
TOTALE	280.405	238.582	1.698.126.002	100,00%		364.084	100,00%	

Il numero di abitanti corrispondenti ai contribuenti è stato stimato applicando al numero di contribuenti un coefficiente medio pari a 1,298 risultante dal rapporto tra il numero di abitanti totale e il numero di contribuenti totale. Dalla Tabella 32 e dai grafici sottostanti (19.1-3) si osserva come a Firenze circa un quarto dell'imposta è pagato da contribuenti con redditi superiori a 100.000€, che rappresentano circa il 2,6% dei contribuenti totali. Il 71,0% dell'IRPEF totale è pagata dai contribuenti con un reddito totale superiore a 35.000€, che rappresentano circa il 20,6% di tutti i contribuenti. Infine, i contribuenti con redditi fino a 29.000€ pagano circa il 29% dell'imposta, circa il 79% di tutti i contribuenti.

Grafico 19.1 - Dichiaranti nel Comune di Firenze per classi di reddito. Numerosità e imposta totale netta in %. Anno 2022.



Grafico 19.2 - Dichiaranti nel Comune di Firenze per classi di reddito. Numerosità e imposta totale netta in %. Anno 2022



Grafico 19.3 - Dichiaranti nel Comune di Firenze per classi di reddito. Numerosità e imposta totale netta in %. Anno 2022

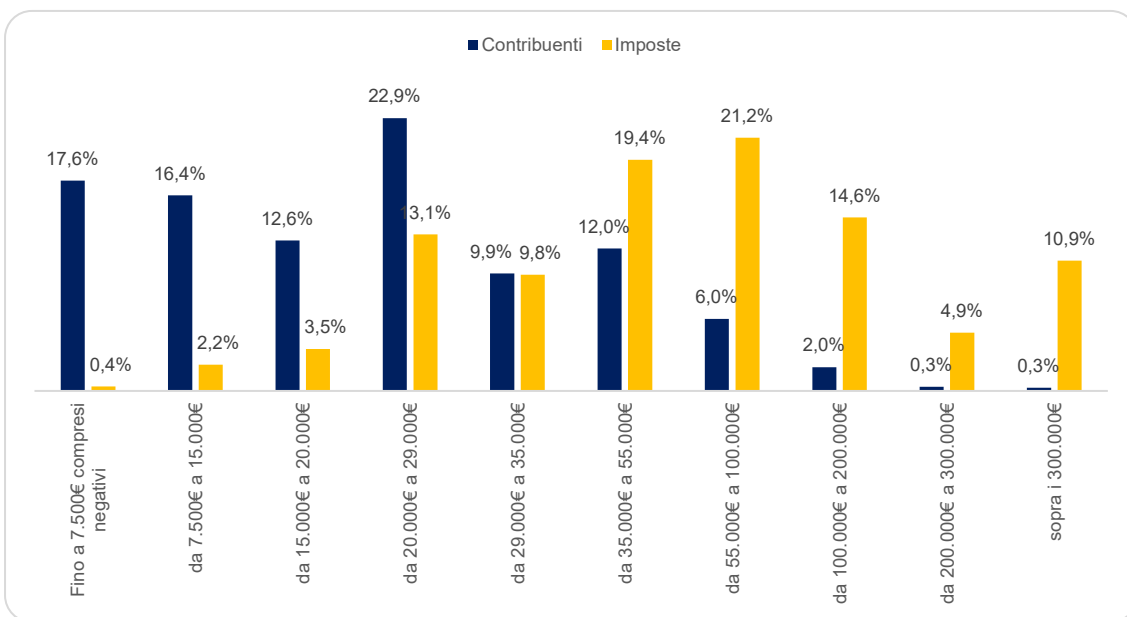

Addizionale comunale e addizionale regionale

È risultato d'interesse anche analizzare la tendenza degli importi delle addizionali comunali e delle addizionali regionali e vedere come le loro aliquote siano variate nel tempo. Come si può vedere dalla Tabella 33, l'aliquota dell'**addizionale comunale** dal 2009 al 2011 è stata dello 0,30%, passando da un ammontare di 17.716.388€ nel 2009 a un ammontare di 18.211.788€ nel 2011 (+2,8%). Dal periodo d'imposta 2012 l'aliquota dell'addizionale comunale è scesa allo 0,20%, con una conseguente diminuzione dell'ammontare: 12.807.203€ per il 2012 e 12.421.238€ per il 2013. Per l'anno di imposta 2014, con la delibera n°47 del 28/07/2014, è stata apportata una ulteriore variazione: i redditi fino a 25.000€ sono stati esentati dal versamento dell'aliquota, portando quindi a un ammontare pari a 8.697.412 €.

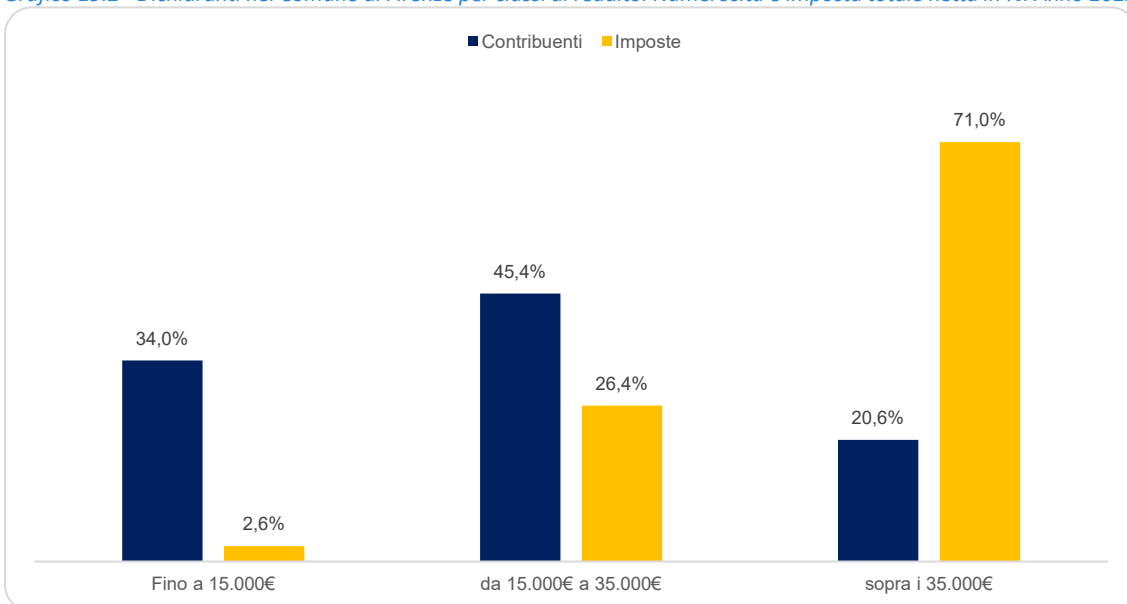
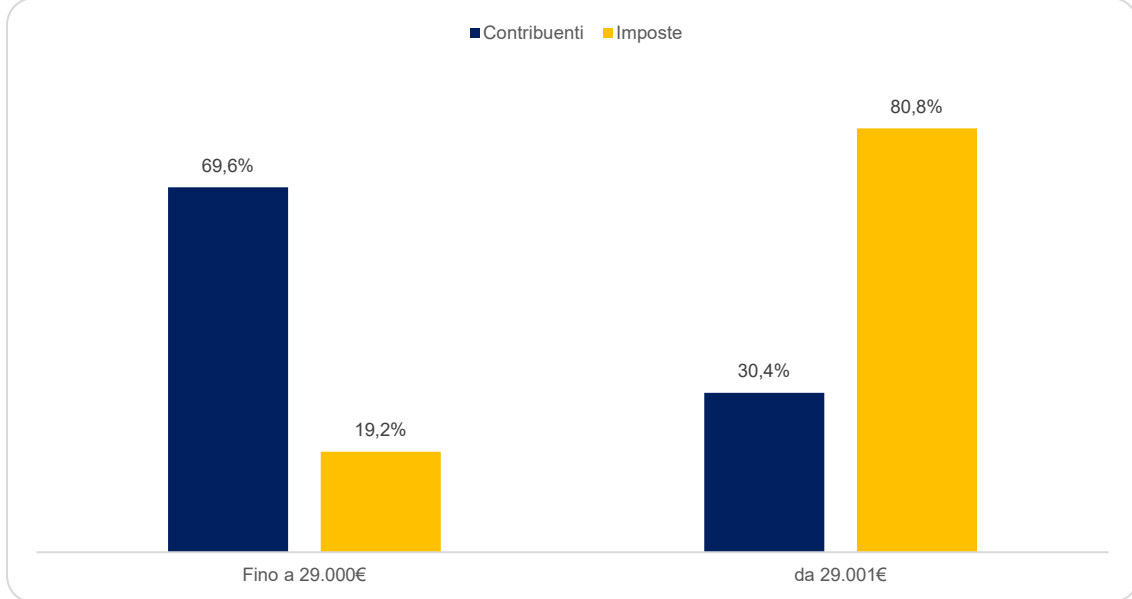
Nel 2021 e 2022 non vi sono state variazioni per il calcolo dell'imposta, così da avere un gettito rispettivamente pari a 9.441.718,00€ e a 10.310.526,00€.

Per ciò che concerne l'ammontare dell'**addizionale regionale** si osserva che per i periodi d'imposta 2009 e 2010 l'aliquota resta invariata (0,90% su tutto il reddito) con ammontare rispettivamente pari a 55.463.978€ e a 55.700.382€ (+0,4%). Per il periodo d'imposta 2011 l'aliquota dell'addizionale regionale¹⁰ passa all'1,23% su tutto il reddito, con un ammontare pari a 77.305.896€, mentre nel periodo d'imposta 2012 vengono introdotte due aliquote sulla base di determinate fasce di reddito: 1,23% per coloro che hanno un reddito inferiore o uguale a 75.000€ e 1,73% per coloro che hanno un reddito superiore a 75.000€. L'ammontare totale dell'addizionale regionale per il 2012 risulta di 83.657.674€. Per il 2013, invece, si applicano determinate aliquote per cinque fasce di reddito. In particolare: 1,42% per reddito fino a 15.000€; 1,43% per coloro che hanno un reddito compreso tra 15.000€ e 28.000€; 1,68% per i contribuenti con reddito tra i 28.000€ e i 55.000€; 1,72% per chi ha un reddito tra i 55.000€ e i 75.000€; 1,73% per coloro che hanno un reddito superiore a 75.000€. Per il 2013 l'ammontare dell'addizionale regionale è stato pari a 100.321.887€ e nel 2014 l'importo versato dai contribuenti è stato 99.659.441€. Per il 2021, anno in cui non è stata apportata alcuna variazione alle soglie, si ha un ammontare rispettivamente pari a 105.568.549,28€.

Per il 2022 l'ammontare dell'addizionale regionale è pari a 113.652.910,78€ e le aliquote applicate sono divise per quattro fasce di reddito: 1,42% per chi reddito fino a 15.000€; 1,43 per reddito compreso tra 15.000€ e 28.000€; 1,68% per reddito compreso tra 28.000€ e 50.000€; 1,73% per reddito superiore a 50.000€.

L'importo totale dovuto dell'addizionale regionale in Toscana è pari a circa 872 milioni di euro¹¹.

¹⁰ Quando non presente tramite dichiarazione, l'ammontare dell'addizionale regionale se dovuto, è stato stimato tramite i redditi imponibili disponibili.

¹¹ Elaborazione dati dal sito del Ministero dell'Economia e delle Finanze (MEF)

Tabella 33 – Dichiaranti nel Comune di Firenze. Addizionale comunale e addizionale regionale in € e rispettive aliquote in %. Anni 2009-2022.

Anno	Addizionale Comunale		Addizionale Regionale	
	Ammontare	Aliquota	Ammontare	Aliquota
2009	€ 17.716.388,00	0,30%	€ 55.463.978,00	0,90% su tutto il reddito
2010	€ 18.047.607,00	0,30%	€ 55.700.382,00	0,90% su tutto il reddito
2011	€ 18.211.788,00	0,30%	€ 77.305.896,00	1,23% su tutto il reddito
2012	€ 12.807.203,00	0,20%	€ 83.657.674,00	1,23% per reddito fino a 75.000€; 1,73% per reddito oltre a 75.000€ 1,42% per reddito fino a 15.000€; 1,43% per reddito da 15.001,00€ a 28.000€;
2013	€ 12.421.238,00	0,20%	€ 100.321.887,00	1,68% per reddito da 28.001,00€ a 55.000€; 1,72% per reddito da 55.001,00€ a 75.000€; 1,73% per reddito oltre 75.000€ 1,42% per reddito fino a 15.000€; 1,43% per reddito da 15.001,00€ a 28.000€;
2014	€ 8.697.412,00	0,0% reddito fino a 25.000€ 0,20% se reddito > 25.000€	€ 99.659.440,52	1,68% per reddito da 28.001,00€ a 55.000€; 1,72% per reddito da 55.001,00€ a 75.000€; 1,73% per reddito oltre 75.000€ 1,42% per reddito fino a 15.000€; 1,43% per reddito da 15.001,00€ a 28.000€;
2015	€ 8.872.002,78	0,0% reddito fino a 25.000€ 0,20% se reddito > 25.000€	€ 101.101.743,00	1,68% per reddito da 28.001,00€ a 55.000€; 1,72% per reddito da 55.001,00€ a 75.000€; 1,73% per reddito oltre 75.000€ 1,42% per reddito fino a 15.000€; 1,43% per reddito da 15.001,00€ a 28.000€;
2016	€ 9.002.325,56	0,0% reddito fino a 25.000€ 0,20% se reddito > 25.000€	€ 101.930.091,00	1,68% per reddito da 28.001,00€ a 55.000€; 1,72% per reddito da 55.001,00€ a 75.000€; 1,73% per reddito oltre 75.000€ 1,42% per reddito fino a 15.000€; 1,43% per reddito da 15.001,00€ a 28.000€;
2017	€ 9.091.561,94	0,0% reddito fino a 25.000€ 0,20% se reddito > 25.000€	€ 102.227.144,75	1,68% per reddito da 28.001,00€ a 55.000€; 1,72% per reddito da 55.001,00€ a 75.000€; 1,73% per reddito oltre 75.000€

Anno	Addizionale Comunale		Addizionale Regionale	
	Ammontare	Aliquota	Ammontare	Aliquota
2018	€ 9.087.062,00	0,0% reddito fino a 25.000€ 0,20% se reddito > 25.000€	€ 105.054.449,24	1,42% per reddito fino a 15.000€; 1,43% per reddito da 15.001,00€ a 28.000€; 1,68% per reddito da 28.001,00€ a 55.000€; 1,72% per reddito da 55.001,00€ a 75.000€; 1,73% per reddito oltre 75.000€
2019	€ 9.138.402,00	0,0% reddito fino a 25.000€ 0,20% se reddito > 25.000€	€ 104.655.389,83	1,42% per reddito fino a 15.000€; 1,43% per reddito da 15.001,00€ a 28.000€; 1,68% per reddito da 28.001,00€ a 55.000€; 1,72% per reddito da 55.001,00€ a 75.000€; 1,73% per reddito oltre 75.000€
2020	€ 9.042.566,08	0,0% reddito fino a 25.000€ 0,20% se reddito > 25.000€	€ 99.706.435,54	1,42% per reddito fino a 15.000€; 1,43% per reddito da 15.001,00€ a 28.000€; 1,68% per reddito da 28.001,00€ a 55.000€; 1,72% per reddito da 55.001,00€ a 75.000€; 1,73% per reddito oltre 75.000€
2021	€ 9.441.718,00	0,0% reddito fino a 25.000€ 0,20% se reddito > 25.000€	€ 105.568.549,28	1,42% per reddito fino a 15.000€; 1,43% per reddito da 15.001,00€ a 28.000€; 1,68% per reddito da 28.001,00€ a 55.000€; 1,72% per reddito da 55.001,00€ a 75.000€; 1,73% per reddito oltre 75.000€
2022	€ 10.310.526,00	0,0% reddito fino a 25.000€ 0,20% se reddito > 25.000€	€ 113.652.910,78	1,42% per reddito fino a 15.000€; 1,43% per reddito da 15.001,00€ a 28.000€; 1,68% per reddito da 28.001,00€ a 55.000€; 1,73% per reddito oltre 75.000€

Il Grafico 20 riporta l'ammontare dell'addizionale comunale e regionale per i periodi d'imposta 2009-2022, il quale mette in evidenza l'effetto delle variazioni delle aliquote.

Grafico 20– Dichiaranti nel Comune di Firenze. Addizionale Comunale e Addizionale Regionale in €. Anni 2009-2022.

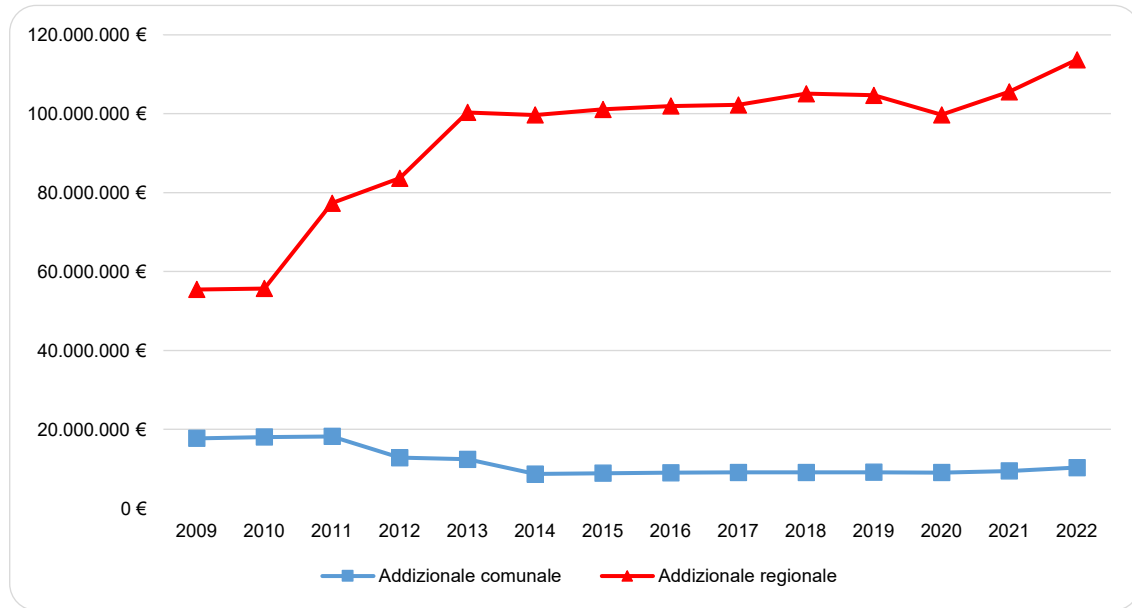

Infine, si è voluto porre l'attenzione sul contributo dei dichiaranti di cittadinanza estera al totale dell'addizionale comunale, che siano essi residenti o meno nel Comune di Firenze (Tabelle 34.1-2). Osserviamo una variazione di -36,0% dell'addizionale comunale versata dai contribuenti solo fiscalmente residenti nati all'estero, mentre per coloro che risiedono a Firenze ma hanno origini straniere la variazione è di +16,9%.

Scendendo nel dettaglio, è possibile anche individuare le cittadinanze che contribuiscono maggiormente all'addizionale comunale. Come nel 2021, anche nel 2022 le prime posizioni dei maggiori contribuenti stranieri non variano considerevolmente: la Cina si conferma come primo Stato di origine di residenti dichiaranti con un ammontare versato pari a 57.495€, a seguire la Francia con 23.626€. Se invece consideriamo i fiscalmente residenti nati all'estero, i maggiori contribuenti sono sempre i cittadini della Cina che con 1.434 dichiaranti versano una cifra pari a 14.108€.

Tra i 27.720 residenti dichiaranti stranieri (Tabella 34.1), una grande porzione è costituita da dichiaranti provenienti dal Perù (3.259 dichiaranti), Romania (3.222 dichiaranti), Cina (2.850 dichiaranti) e Filippine (2.608 dichiaranti). Rientrano tutti nella sezione "Altri" (eccetto la Cina e la Romania) poiché, nonostante l'ampia rappresentanza in termini numerici, non sono i maggiori contribuenti per l'addizionale comunale: i residenti di cittadinanza peruviana versano 8.725€, mentre i residenti con cittadinanza filippina un totale di 4.559€. Va ricordata l'esenzione dal pagamento dell'addizionale comunale per redditi fino a 25.000 euro.

Tabella 34.1 - Composizione del totale dell'addizionale comunale nel Comune di Firenze. Ammontare in €, numerosità assoluta, % sul totale dell'addizionale comunale e sul totale dei dichiaranti. Anno 2022.

	Ammontare (€)	Numerosità dichiaranti	% addizionale comunale sul totale	% dichiaranti sul totale
Totale addizionale comunale	10.310.526	280.861	100,00	100,00
di cui da residenti dichiaranti stranieri	276.820	27.720	2,7	9,8
di cui				
CINA	57.495	2.850	0,6	1,0
FRANCIA	23.626	390	0,2	0,1
ALBANIA	19.085	2.169	0,2	0,8
ROMANIA	18.391	3.222	0,2	1,1
STATI UNITI	17.562	393	0,2	0,1
ALTRI	140.661	18.696	1,3	6,7
da solo fiscalmente residenti nati all'estero ¹²	49.788	10.884	0,5	3,9
di cui				
CINA	14.108	1.434	0,1	0,5
GERMANIA	5.118	104	0,1	0,0
ROMANIA	3.129	926	0,0	0,3
SPAGNA	2.111	134	0,0	0,1
STATI UNITI	2.076	197	0,0	0,1
ALTRI	23.246	8.089	0,3	2,9
da residenti italiani	9.674.948	228.457	93,8	81,4
da solo fiscalmente residenti nati in Italia	308.970	13.800	3,0	4,9

Tabella 34.2 - Composizione del totale dell'addizionale comunale nel Comune di Firenze. Ammontare in €, numerosità assoluta, % sul totale dell'addizionale comunale e sul totale dei dichiaranti. Anno 2021.

	Ammontare (€)	Numerosità dichiaranti	% addizionale comunale sul totale	% dichiaranti sul totale
Totale addizionale comunale	9.441.718	275.346	100,00	100,00
di cui da residenti dichiaranti stranieri	236.826	25.889	2,5	9,4
di cui				
CINA	51.236	2.718	0,5	1,0
CILE	24.152	23	0,3	0,0
FRANCIA	17.546	348	0,2	0,1
STATI UNITI	14.842	355	0,2	0,1
ROMANIA	13.874	3.276	0,1	1,2
ALTRI	115.176	19.169	1,2	7,0
da solo fiscalmente residenti nati all'estero ¹³	77.814	9.561	0,8	3,5
di cui				
CROAZIA	25.162	26	0,3	0,0
CINA	16.068	1.413	0,2	0,5
FRANCIA	7.543	166	0,1	0,1
GERMANIA	5.624	84	0,1	0,0
STATI UNITI	2.082	159	0,0	0,1
ALTRI	21.335	7.713	0,2	2,8
da residenti italiani	8.814.137	226.516	93,4	82,3
da solo fiscalmente residenti nati in Italia	312.941	13.380	3,3	4,9

12 Desunti dal codice fiscale di nascita

13 Desunti dal codice fiscale di nascita

Con i valori esposti nella Tabella 35, possiamo confermare che il Comune di Firenze è al primo posto per importo medio versato più basso, tra i 30 comuni d'Italia con maggior numero di contribuenti. All'ultimo posto si colloca Milano con 488€ di importo medio versato, e circa 263 milioni di euro di importo dovuto totale. Tra i Comuni toscani si segnala Prato con 130€ di importo medio versato e circa 16 milioni di euro di importo totale dovuto.

In Italia il Comune con importo medio dovuto pro-capite dell'addizionale comunale più elevato è il comune di Lajatico (PI) con 315,3€¹⁴.

Tabella 35 – Addizionale Comunale: stima dell'importo medio dovuto su chi paga almeno 1€ di IRPEF e importo pro-capite sugli abitanti. Anno 2022¹⁵

	Importo medio dovuto	Importo medio dovuto pro-capite
Addizionale comunale	109€	38€

14 Fonte dati: "Itinerari previdenziali, osservatorio sulla spesa pubblica e le entrate 2023, Le dichiarazioni dei redditi 2023: l'analisi IRPEF e delle altre imposte dirette e indirette per importi, tipologia dei contribuenti e territori negli ultimi 16 anni Le dichiarazioni dei redditi 2023: l'analisi IRPEF e delle altre imposte dirette e indirette per importi, tipologia dei contribuenti e territori negli ultimi 16 anni" a cura del Centro Studi e Ricerche Itinerari Previdenziali. Cfr. tabella 3.10

15 Elaborazione dati dal sito del Ministero dell'Economia e delle Finanze (MEF)

I non residenti

Nel 2022 il numero totale di dichiaranti non residenti nell'anagrafe della popolazione del Comune di Firenze è pari a 24.684, in aumento del 7,6% rispetto al 2021 quando era pari a 22.941.

Per il 44,1% si tratta di individui nati all'estero (come risulta dal codice catastale del comune di nascita desunto dal codice fiscale). Nel 57,2% dei casi si tratta di uomini e nel complesso il modello più utilizzato è di gran lunga il 770 con il 57,9%, seguito dal 730 con il 28,6%.

Nel 2022, il reddito totale medio dei dichiaranti non residenti è pari a 14.718,98€, di poco superiore ai 14.649,11€ del 2021 (+0,5%). La percentuale di dichiaranti non residenti nell'anagrafe della popolazione aventi imposta netta uguale a zero è pari al 10,6%, in diminuzione rispetto al 2021 (12,4%).

Tabella 36.1 - Dichiaranti solo fiscalmente residenti per genere nel Comune di Firenze. Numerosità assoluta e %. Anni 2021-2022.

Genere	2021		2022	
	Numerosità non residenti	Distribuzione % non residenti	Numerosità non residenti	Distribuzione % non residenti
Donne	9.750	42,5	10.554	42,8
Uomini	13.191	57,5	14.130	57,2
Totale	22.941	100,0	24.684	100,0

Tabella 36.2 - Dichiaranti solo fiscalmente residenti per luogo di nascita nel Comune di Firenze. Numerosità assoluta e %. Anni 2021-2022.

Luogo di nascita	2021		2022	
	Numerosità non residenti	Distribuzione % non residenti	Numerosità non residenti	Distribuzione % non residenti
Italia	13.380	58,3	13.800	55,9
Estero	9.561	41,7	10.884	44,1
Totale	22.941	100,0	24.684	100,0

Tabella 36.3 - Individui solo fiscalmente residenti. Distribuzione per modello dichiarativo. Valori assoluti e percentuali. Anni 2021-2022.

Modello	2021			2022		
	Numerosità non residenti	Distribuzione % non residenti	% cumulata	Numerosità non residenti	Distribuzione % non residenti	% cumulata
770	12.753	55,6	55,6	14.303	57,9	57,9
730	6.582	28,7	84,3	7.057	28,6	86,5
Unico	3.606	15,7	100,0	3.324	13,5	100,0
Totale	22.941	100,0		24.684	100,0	

Incidenza, progressività, ed effetti distributivi dell'imposta

Distribuzione dell'imposta

Suddividendo in decili la distribuzione del reddito totale dichiarato a Firenze dai residenti nel 2022 (7.419.812.679€), notiamo come il 20% più facoltoso percepisca più del 50% del totale dei redditi dichiarati. In altri termini, servono circa 200.000 persone che dichiarano redditi totali inferiori a 36.537€ per eguagliare l'ammontare di reddito prodotto dalle circa 50.000 persone che dichiarano redditi superiori a tale soglia.

Scendendo nel dettaglio, possiamo notare come l'ultimo decile (rappresentante i 25.575 individui aventi un reddito totale superiore a 52.569€) percepisca il 35,9% del totale dei redditi dichiarati. In pratica, il decile più ricco dispone di un reddito superiore a quello risultante dalla somma dei primi sei decili (153.442 individui aventi un reddito totale minore a 25.636€): tale somma, infatti, si ferma al 28,4% del totale.

Una rappresentazione grafica del fenomeno è proposta di seguito nel Grafico 21 tramite un diagramma.

Grafico 21 - Residenti dichiaranti nel Comune di Firenze. Distribuzione % per decili del reddito totale. Anno 2022.

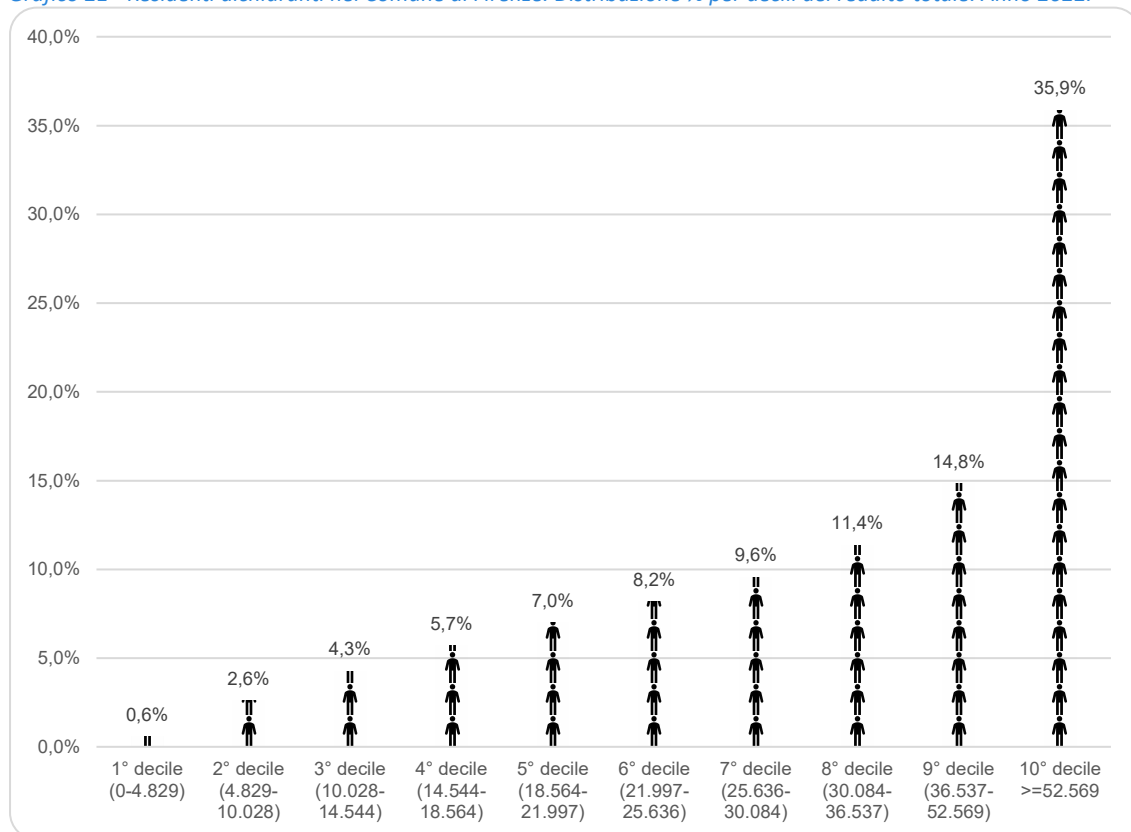

Il sistema tributario è informato a criteri di progressività. L'effetto si può apprezzare analizzando, oltre al reddito totale, altre due variabili fondamentali: il reddito netto effettivamente percepito dal contribuente e l'ammontare totale di imposta pagata (IRPEF e addizionali).

Analogamente a quanto fatto nel Grafico 21, suddividendo i residenti dichiaranti nei cinque quintili del reddito totale (ciascuno dei quali rappresenta un 20% della distribuzione del reddito totale) e rappresentando per ognuno di essi le corrispondenti percentuali di reddito totale, reddito netto e imposta netta, è possibile avere una prima indicazione dell'effetto distributivo che hanno le imposte.

Come possiamo osservare nel Grafico 22, nel 2022 circa il 70% del totale delle imposte pagate è versato dall'ultimo quintile (rappresentante i 51.154 individui con reddito totale maggiore o uguale a 36.537€). Questo fa sì che per i primi quattro quintili la percentuale di reddito netto percepito sia maggiore della corrispondente percentuale di reddito totale. L'unico quintile in cui questo non avviene è appunto l'ultimo: i suoi componenti percepiscono il 50,7% del reddito totale dichiarato, ma la percentuale sul totale del reddito netto si abbassa al 45,4%.

Grafico 22 - Residenti dichiaranti nel Comune di Firenze. Distribuzione % del reddito totale, del reddito netto e dell'imposta netta per quintile di reddito totale. Anno 2022.

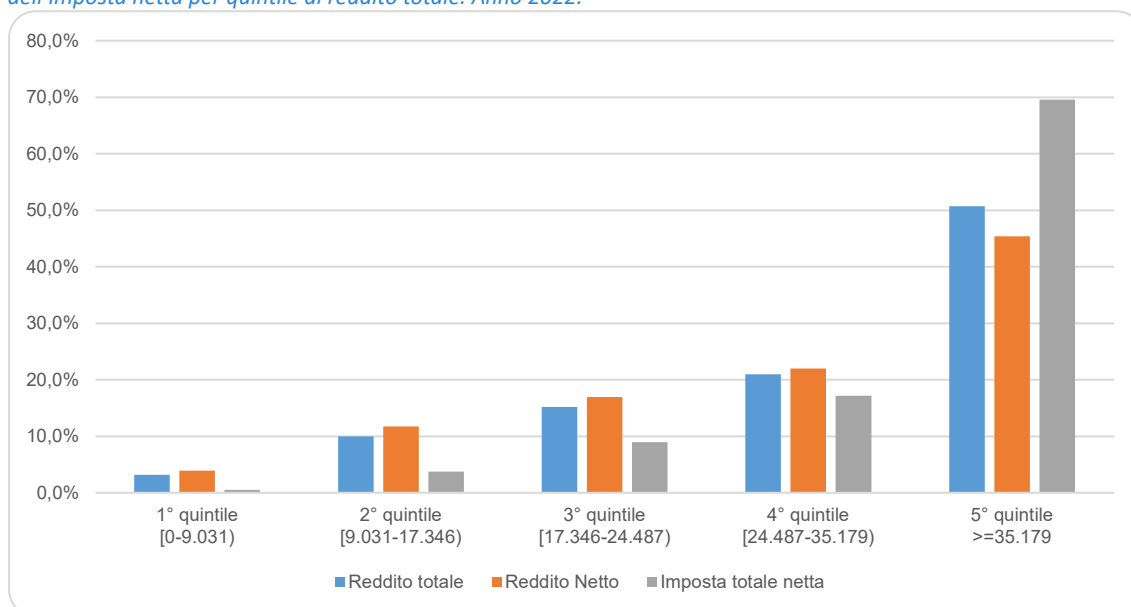

Indicatori di concentrazione, progressività e redistribuzione

Consideriamo adesso alcuni indicatori di progressività dell'imposta. È interessante notare che benché l'IRPEF sia definita in maniera esatta come un'imposta progressiva, lo stesso non può dirsi delle sue addizionali.

Per quanto riguarda l'addizionale regionale, dal 2012 anche la Toscana applica meccanismi di progressività per classi o per scaglioni. È necessario precisare che sono intervenute importanti modifiche normative della fiscalità locale già apportate dalla quarta manovra governativa del 2011 (c.d. "Salva Italia", D.L. 6 dicembre 2011, n. 201); una di queste individua come aliquota minima dell'addizionale regionale all'IRPEF quella dell'1,23% già per tutto il 2011, con la possibilità da parte delle regioni di applicare nei periodi d'imposta successivi un aumento o una riduzione dell'aliquota base.

Nel 2022 sono cambiate le aliquote regionali secondo il seguente schema:

Addizionale regionale (per scaglioni di reddito):

- 1,42% per un reddito fino a €15.000,00;
- 1,43% per un reddito compreso tra €15.001,00 e €28.000,00;
- 1,68% per un reddito compreso tra €28.001,00 e €50.000,00;
- 1,73% per un reddito superiore a €50.001,00.

Per quanto concerne l'addizionale comunale invece, già con il D.L. 138/2011 (Manovra di Agosto), i Comuni possono stabilire aliquote sul reddito delle persone fisiche differenziate in relazione agli scaglioni di reddito, fermo restando che la soglia di esenzione stabilita dal comma 3-bis dell'art. 1 del D.Lgs. n. 360/1998 è stabilita unicamente in ragione del possesso di specifici requisiti reddituali. Inoltre, a decorrere dall'anno d'imposta 2012, viene data la possibilità ai Comuni di istituire o incrementare l'addizionale comunale all'IRPEF. Grazie a tale possibilità per l'annualità in esame nel comune di Firenze è stata confermata l'esenzione totale per i redditi fino a 25.000,00€.

Nel Comune di Firenze, per l'annualità oggetto di questa analisi, la regolamentazione individua le seguenti aliquote come valori di riferimento per il calcolo delle addizionali:

Addizionale comunale:

- Non dovuta per redditi fino a 25.000,00€;
- 0,20% sul reddito complessivo IRPEF al netto degli oneri deducibili riconosciuti per i redditi superiori a 25.000,00€.

Nell'analizzare la progressività delle imposte nel loro complesso nell'anno d'imposta 2022 va quindi tenuto conto che una parte dell'imposizione è derivante, per tutti i fiscalmente residenti a Firenze, da una componente, quella delle addizionali comunali, che strutturalmente è non progressiva e da una componente che invece lo è, quella delle addizionali regionali, progressiva per classi, e dall'IRPEF nazionale che è progressiva per scaglioni.

Le misure utilizzate sono misure generalmente impiegate in analisi della valutazione di un sistema tributario nella sua completezza, più che localmente. Tuttavia, trattandosi di studi di concentrazione possono essere informativi anche a livello locale, benché non si possa da essi inferire un giudizio sulla progressività a livello nazionale.

Sono stati quindi considerati nell'analisi i redditi da un punto di vista della loro distribuzione sia tra i vari individui dichiaranti sia tra i diversi nuclei familiari. Il Coefficiente di Gini è una delle principali misure di concentrazione statistica ed è comunemente utilizzato per misurare il grado di disparità, di disuguaglianza o forte concentrazione di alcuni indicatori, tra cui il reddito. L'indice di concentrazione di Gini assume valori compresi tra 0 (equidistribuzione perfetta-concentrazione minima) e 1 (massima disuguaglianza-concentrazione massima).

Al limite, si ha equidistribuzione perfetta quando tutti i soggetti possiedono la stessa frazione del reddito complessivo, mentre si ha massima disuguaglianza quando un solo soggetto detiene l'intero reddito e tutti i rimanenti soggetti hanno un reddito pari a zero¹⁶.

Per quanto riguarda il 2022, l'indice di Gini riferito al reddito complessivo lordo dei dichiaranti risulta pari a 0,45576, valore diminuito rispetto al 2021 (0,46103).

Riferendosi al reddito complessivo netto percepito dal contribuente, ovvero dopo il prelievo fiscale, per quanto riguarda il Comune di Firenze questo è risultato pari a 0,39765 nel 2022, valore minimamente aumentato rispetto allo 0,40611 registrato nel 2021. La concentrazione del reddito netto è ovviamente inferiore rispetto a quella del reddito totale, questo per via dell'effetto redistributivo delle imposte che, con le loro aliquote progressive, tendono ad attenuare le disuguaglianze di reddito tra i contribuenti.

Come si può ben capire, le differenze di andamento nella concentrazione dei redditi netti e lordi ci inducono a riflettere sulla capacità stessa del quadro impositivo di riuscire a realizzare un'imposizione improntata alla progressività e che riesca a realizzare tramite essa un'equa redistribuzione. Nell'intento di voler realizzare misurazioni sulla progressività e sulla redistribuzione in letteratura sono stati proposti alcuni indici. Attraverso questi è stato possibile misurare analiticamente l'effetto progressivo e redistributivo dell'imposizione fiscale.

A tale scopo, è stato fatto riferimento agli indici di Reynolds-Smolensky e di Kakwani. Tali indici sono derivati dall'indice di Gini: l'indice di Reynolds-Smolensky è pari alla differenza tra l'indice di Gini dei redditi lordi e l'indice di Gini dei redditi netti e misura l'effetto redistributivo dell'imposta, che risulta tanto maggiore quanto più elevato è l'indice:

$$RS = G_{pre} - C_{pos}$$

16 Formula dell'Indice di Gini, dove i Q_i sono le percentuali cumulate di reddito e i P_i sono le percentuali cumulate di reddito in caso di equidistribuzione: $R_G = \frac{\sum_{i=1}^{n-1} (P_i - Q_i)}{\sum_{i=1}^{n-1} P_i}$

L'indice di Kakwani è pari alla differenza tra l'indice di concentrazione dell'imposta e l'indice di Gini dei redditi lordi. L'indice di concentrazione può essere calcolato per qualsiasi carattere quantitativo trasferibile e in questa categoria rientra, come il reddito, anche l'imposta netta pagata dagli individui. L'indice di Kakwani così determinato misura il grado di progressività globale dell'imposta (se l'imposta è progressiva la concentrazione del gettito è più elevata della concentrazione del reddito imponibile).

$$K = C_{tax} - G_{pre}$$

Tra le misure della progressività (K), della redistribuzione (RS) e l'aliquota media t , esiste la seguente relazione:

$$RS = K [t / (1-t)]$$

Tale relazione indica che:

- La redistribuzione del reddito operata dall'imposta aumenta se questa diventa più progressiva;
- La redistribuzione del reddito può aumentare anche a parità di progressività, se aumenta l'incidenza.

Per esempio, aumentando proporzionalmente tutte le aliquote la progressività non cambia, ma la distribuzione del reddito risulterà essere di maggiore equità.

- Variazioni dell'indice di progressività di Kakwani possono dipendere, in assenza di modifiche normative, da mutamenti interni alla distribuzione dei redditi dei contribuenti

Per il 2022 l'indice di Reynolds-Smolensky dei residenti dichiaranti è pari a 0,05811, valore in lieve aumento rispetto al 2021 quando era pari a 0,05492.

Per quanto riguarda l'indice di Kakwani vi è un lieve aumento nel 2022 essendo uguale a 0,18949 (nel 2021 era pari a 0,16579).

Dopo aver analizzato la concentrazione dei redditi dei singoli individui, è stata studiata la stessa caratteristica riferita ai nuclei familiari con all'interno almeno un dichiarante. Prendendo in considerazione il reddito netto familiare, calcolato sommando i redditi netti dei singoli componenti, dal calcolo del relativo coefficiente di Gini si osserva una lieve diminuzione nel biennio di riferimento, passando da 0,37953 a 0,37479. Tale andamento risulta in linea con quello risultato tramite l'utilizzo dei redditi netti individuali.

Grafico 23 – Residenti dichiaranti nel Comune di Firenze. Curve di Lorenz del reddito totale individuale. Anni 2020-2022.

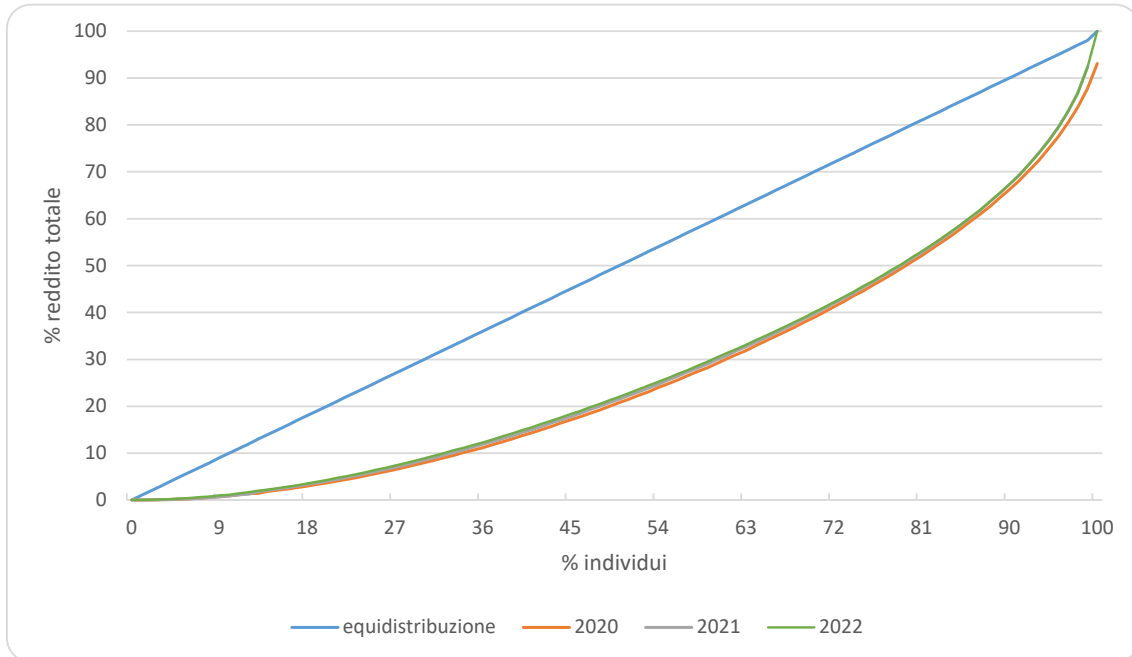

Nelle curve di Lorenz del reddito totale individuale le scarse differenze tra gli indici di Gini dei vari anni generano una sostanziale sovrapposizione delle curve.

Grafico 24 – Residenti dichiaranti nel Comune di Firenze. Indice di Gini del reddito totale individuale. Anni 2019-2022.



Grafico 25 – Famiglie residenti dichiaranti nel Comune di Firenze. Curve di Lorenz del reddito totale familiare. Anni 2020-2022.



Una diversa modulazione delle aliquote addizionali potrebbe essere orientata a una maggiore progressività. In questo senso, i dati relativi ai modelli dichiarativi potrebbero agevolmente essere utilizzati per effettuare ulteriori simulazioni di rimodulazione del panorama delle addizionali. Nel caso della Regione Toscana, dal periodo d'imposta 2014 sono previsti cinque diversi scaglioni di applicazione dell'addizionale regionale, introdotti dalla Legge Regionale 77/2012, modificata successivamente dalla Legge Regionale 19/2013.

Inoltre, utilizzando i dati in congiunzione con altri archivi amministrativi potrebbe facilmente essere valutato l'impatto di aliquote agevolate su particolari fasce di popolazione.

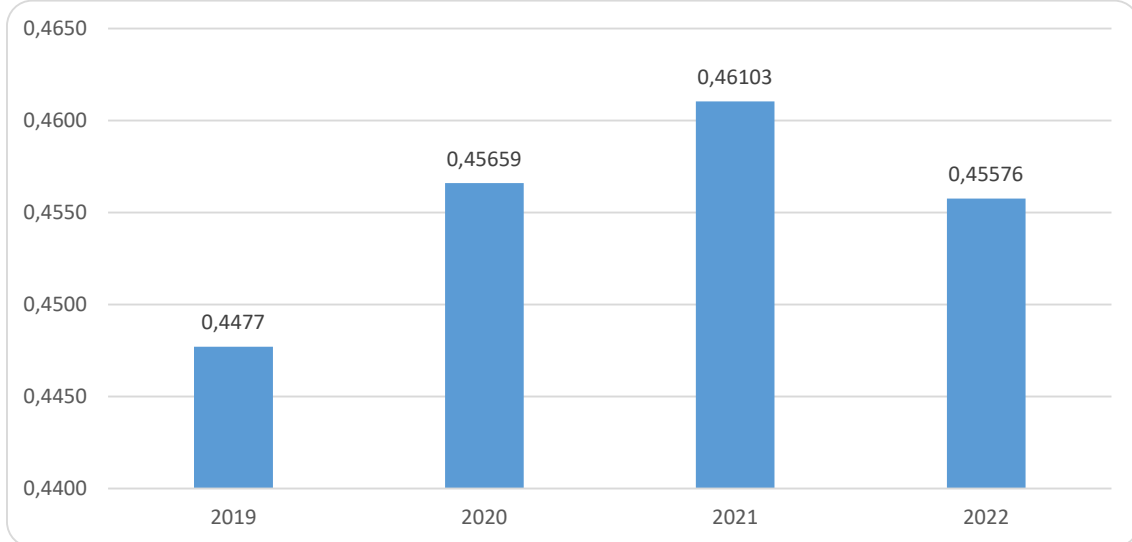
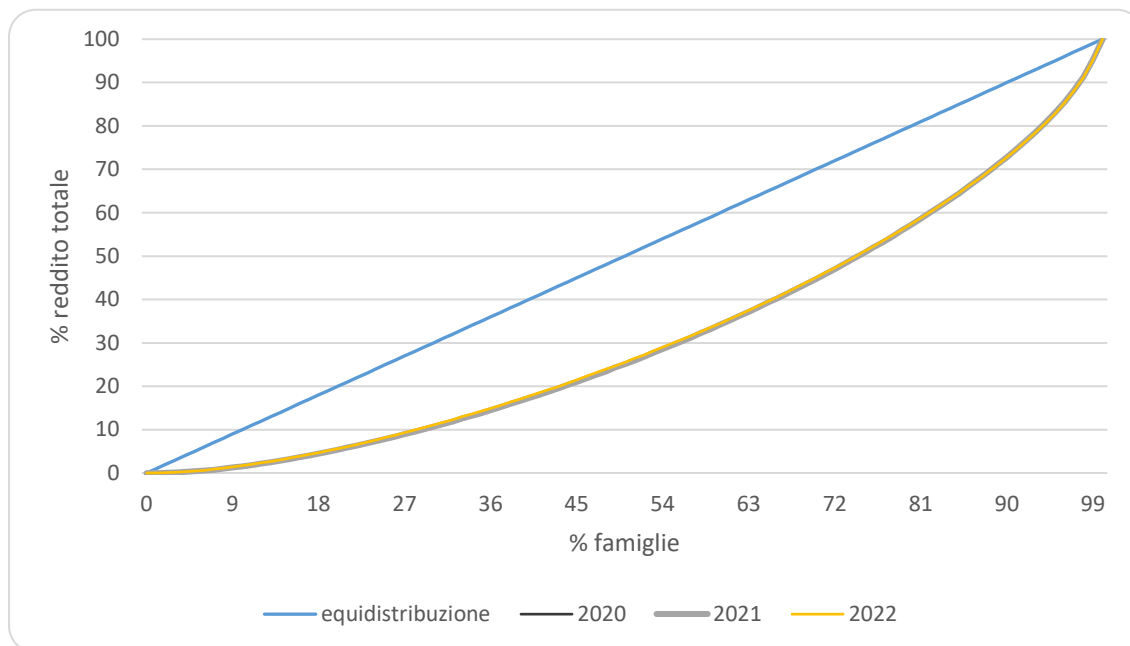
In questo contesto è utile ribadire che lo scopo principale della fornitura dei dati ai Comuni è quello del recupero della fiscalità sommersa. A questo scopo, la regolamentazione ha fatto esplicito riferimento all'utilizzo di questi dati in congiunzione con altri flussi informativi:

- Contratti di somministrazione di energia elettrica, gas e acqua
- Contratti di locazione degli immobili
- Bonifici bancari e postali per ristrutturazioni edilizie
- Informazioni relative alle denunce di successione che abbiano come oggetto immobili.

Gli ambiti di intervento da parte del Comune nell'attività di accertamento sono stati inoltre definiti quali:

- Commercio e professioni
- Urbanistica e territorio
- Proprietà edilizie e patrimonio immobiliare
- Residenze fittizie all'estero
- Disponibilità di beni indicativi di capacità contributiva

È all'interno di questo ulteriore contesto che si colloca la massima importanza dello sfruttamento di queste preziose risorse informative.

L'uso dei modelli dichiarativi

I modelli dichiarativi

È facoltà del contribuente scegliere, nei limiti indicati dalla normativa vigente, tramite quale modello dichiarativo comunicare la propria situazione reddituale all'Erario.

Il modello 770 è utilizzato dai sostituti d'imposta per comunicare in via telematica all'Agenzia delle Entrate i dati fiscali relativi alle ritenute operate nell'anno di imposta. Pertanto, utilizzeranno il modello 770 (lo riceveranno dai sostituti d'imposta) tutti quei contribuenti che percepiscono esclusivamente un reddito da lavoro dipendente e assimilati (a questa casistica si aggiungono anche altre tipologie quali, ad esempio, i soggetti passivi d'imposta che hanno in aggiunta a questo reddito anche una sola abitazione principale e soggetti che hanno unicamente redditi soggetti a imposta sostitutiva). Il modello 730 è riservato a lavoratori dipendenti e pensionati e ha il vantaggio di provvedere immediatamente al rimborso, tramite il proprio sostituto, delle imposte a credito a favore dei dipendenti e pensionati. Inoltre, con il 730 si possono dichiarare i redditi dei terreni e dei fabbricati, di capitale, di lavoro autonomo per i quali non è richiesta la partita Iva, alcuni dei redditi diversi, alcuni dei redditi assoggettabili a tassazione separata. Infine, sono tenuti alla compilazione del Modello Redditi Persone Fisiche (ex modello UNICO) tutti quei contribuenti che devono presentare almeno due delle seguenti dichiarazioni:

- dei redditi
- dell'IVA
- dell'IRAP
- dei sostituti d'imposta e intermediari se scelgono di comprenderlo nella dichiarazione unificata

Pertanto, il Modello Redditi Persone Fisiche è utilizzato dalla totalità dei lavoratori autonomi e da coloro che, potendo scegliere tra questo e il 730, lo trovano più conveniente ai fini dei conguagli fiscali ed è online dal 2018.

I contribuenti

Dal 2002 al 2022 il numero di dichiaranti risulta in diminuzione passando da 283.951 a 280.861 (-1,1%).

Tabella 37 – Dichiaranti nel Comune di Firenze. Numerosità assoluta e variazione % rispetto all'anno d'imposta precedente. Anni 2002-2022.

Anno	Numerosità dichiaranti	Variazione %
2002	283.951	-
2003	286.034	0,7
2004	283.249	-1,0
2005	279.600	-1,3
2006	280.572	0,4
2007	281.376	0,3
2008	281.811	0,2
2009	278.347	-1,2
2010	277.144	-0,4
2011	277.969	0,3
2012	276.982	-0,3
2013	274.797	-0,8
2014	274.674	0,0
2015	274.864	0,0
2016	275.936	0,4
2017	278.937	1,1
2018	280.320	0,5
2019	280.695	0,1
2020	275.197	-2,0
2021	275.346	0,1
2022	280.861	2,0

Per quanto riguarda le dichiarazioni dei soli cittadini residenti a Firenze, è necessario precisare che, a partire dall'annualità 2008, al fine di garantire una migliore descrizione delle caratteristiche socio-economiche dell'area fiorentina e in omogeneità con gli studi demografici condotti in passato dal Comune di Firenze, sono stati considerati nell'analisi dei residenti anche coloro che figurano all'anagrafe della popolazione residente in qualità di iscritti in convivenza (residenti in caserme, conventi, case di riposo, carceri etc.).

Confrontando l'ammontare delle dichiarazioni per i soli residenti dichiaranti negli anni 2021-2022, si nota un aumento di 1,5% nel loro numero e di 7,6% nel totale delle dichiarazioni riferite a coloro che risultano essere solo fiscalmente residenti (Tabella 38).

Tabella 38 - Dichiaranti residenti e non residenti nel Comune di Firenze. Numerosità assoluta e variazione % rispetto all'anno d'imposta precedente. Anni 2021-2022.

Anno	Residenti		Non residenti	
	Numerosità	Variazione %	Numerosità	Variazione %
2021	252.405	0,9	22.941	-8,6
2022	256.177	1,5	24.684	7,6

Analizzando la distribuzione per modello dichiarativo presente nelle Tabelle 39.1-3, possiamo notare come il 730 si confermi anche nel 2022 il modello più utilizzato dai contribuenti (141.184 dichiarazioni, +2,8% rispetto al 2021), al secondo posto troviamo il Modello Redditi Persone Fisiche (77.115), mentre quello meno utilizzato è il 770 (62.562). Tra i tre tipi di modello, riferendosi sempre al numero totale delle dichiarazioni, quello caratterizzato dall'aumento percentuale più significativo tra il 2002 e il 2022 risulta essere il modello 730 (+39,1%). Andamento opposto si registra per il modello 770 che riporta una notevole diminuzione (-32,5%) e il modello Redditi Persone Fisiche con una flessione pari a -14,2%.

Tabella 39.1 – Dichiaranti nel Comune di Firenze che utilizzano il modello 770. Numerosità assoluta e variazione % rispetto all'anno d'imposta precedente. Anni 2002-2022.

Anno	Numero di dichiarazioni	Variazione %
2002	92.635	-
2003	92.577	-0,1
2004	93.222	0,7
2005	95.218	2,1
2006	94.927	-0,3
2007	91.102	-4,0
2008	89.681	-1,6
2009	88.300	-1,5
2010	83.083	-5,9
2011	81.864	-1,5
2012	81.971	0,1
2013	79.031	-3,6
2014	77.286	-2,2
2015	74.628	-3,4
2016	71.995	-3,5
2017	73.062	1,5
2018	71.678	-1,9
2019	69.881	-2,5
2020	61.679	-11,7
2021	60.921	-1,2
2022	62.562	2,7

Tabella 39.2 - Dichiaranti nel Comune di Firenze che utilizzano il modello 730. Numerosità assoluta e variazione % rispetto all'anno d'imposta precedente. Anni 2002-2022.

Anno	Numero di dichiarazioni	Variazione %
2002	101.486	-
2003	102.451	1,0
2004	102.828	0,4
2005	100.416	-2,4
2006	101.954	1,5
2007	106.018	4,0
2008	108.143	2,0
2009	106.748	-1,3
2010	111.125	4,1
2011	111.578	0,4
2012	111.978	0,4
2013	115.273	2,9
2014	115.740	0,4
2015	119.922	3,6
2016	122.883	2,5
2017	125.559	2,2
2018	128.128	2,5
2019	132.885	3,7
2020	135.816	2,2
2021	137.401	1,2
2022	141.184	2,8

Tabella 39.3 - Dichiaranti nel Comune di Firenze che utilizzano il modello Redditi Persone Fisiche. Numerosità assoluta e variazione % rispetto all'anno d'imposta precedente. Anni 2002-2022.

Anno	Numero di dichiarazioni	Variazione %
2002	89.830	-
2003	91.006	1,3
2004	87.199	-4,2
2005	83.966	-3,7
2006	83.691	-0,3
2007	84.296	0,7
2008	83.987	-0,4
2009	83.299	-0,8
2010	82.956	-0,4
2011	84.527	1,9
2012	83.033	-1,7
2013	80.493	-3,1
2014	81.648	1,4
2015	80.314	-1,6
2016	80.058	-0,3
2017	80.316	0,3
2018	80.514	0,2
2019	77.929	-3,2
2020	77.702	-0,3
2021	77.024	-0,9
2022	77.115	0,1

Per i soli residenti all'anagrafe della popolazione, analizzando la situazione per quartiere di residenza del contribuente e facendo riferimento all'annualità 2022 per i soli residenti nel Comune di Firenze, si osserva che il 28,8% di tutti i residenti dichiaranti risiede nel Q5, mentre il quartiere in cui risiede il minor numero di dichiaranti è il Q3 con l'11,2%. Questa classifica si mantiene inalterata anche nelle altre annualità, benché con percentuali lievemente diverse (Tabella 40).

Tabella 40- Residenti dichiaranti nel Comune di Firenze per quartiere. Numerosità %. Anni 2002- 2022.

Anno	Q1	Q2	Q3	Q4	Q5	Totale
2002	17,6	24,5	11,3	18,5	28,1	100,0
2003	17,7	24,8	11,1	18,1	28,4	100,0
2004	18,2	24,9	10,7	18,1	28,2	100,0
2005	18,1	24,8	10,6	18,2	28,3	100,0
2006	18,0	24,8	10,6	18,3	28,3	100,0
2007	18,0	24,9	10,6	18,3	28,2	100,0
2008	17,4	24,4	11,1	18,6	28,5	100,0
2009	17,3	24,3	11,1	18,6	28,7	100,0
2010	17,2	24,4	11,1	18,7	28,7	100,0
2011	17,3	24,3	11,0	18,7	28,8	100,0
2012	17,3	24,3	11,0	18,6	28,7	100,0
2013	17,3	24,4	11,0	18,6	28,7	100,0
2014	17,1	24,4	11,1	18,6	28,9	100,0
2015	17,0	24,5	11,0	18,6	28,9	100,0
2016	17,0	24,5	11,0	18,6	28,9	100,0
2017	16,9	24,6	11,0	18,6	28,9	100,0
2018	16,8	24,8	11,0	18,6	28,8	100,0
2019	16,7	24,7	11,1	18,6	28,9	100,0
2020	16,6	24,8	11,1	18,6	28,9	100,0
2021	16,7	24,8	11,2	18,5	28,8	100,0
2022	16,7	24,7	11,2	18,6	28,8	100,0

Tra il 2021 e il 2022 la percentuale di residenti dichiaranti sul totale della popolazione residente è aumentata di 0,8 punti percentuali, passando dal 69,6% del 2021 al 70,4% del 2022.

Tabella 41 - Residenti dichiaranti e non dichiaranti nel Comune di Firenze per quartiere. Numerosità assoluta e % di residenti dichiaranti sui residenti. Anno 2022.

Quartiere	Numerosità dichiaranti	Numerosità residenti	% dichiaranti sui residenti
Q1	42.799	63.089	67,8
Q2	63.411	89.158	71,1
Q3	28.572	39.935	71,6
Q4	47.578	66.590	71,5
Q5	73.817	105.312	70,1
Totale	256.177	364.084	70,4

Tabella 42 - Residenti dichiaranti e non dichiaranti nel Comune di Firenze per quartiere. Numerosità assoluta e % di residenti dichiaranti sul totale dei residenti. Anno 2021.

Quartiere	Numerosità dichiaranti	Numerosità residenti	% dichiaranti sui residenti
Q1	42.137	62.730	67,2
Q2	62.602	88.833	70,5
Q3	28.151	39.980	70,4
Q4	46.750	66.268	70,5
Q5	72.765	104.639	69,5
Totale	252.405	362.450	69,6

In riferimento all'annualità 2022, il Q1 con il 39,2% si caratterizza per essere il quartiere in cui risiedono più dichiaranti che compilano il modello Redditi Persone Fisiche contro una media del 28,8%. Questo dato risulta essere in linea con le caratteristiche del mercato del lavoro all'interno di questo quartiere. Infatti, va notato come il modello Redditi Persone Fisiche sia più frequentemente compilato da soggetti che hanno redditi di natura diversa da quelli da lavoro dipendente.

Il Q2, sotto questo profilo ha caratteristiche piuttosto simili dal quartiere Q1: l'utilizzo del modello Redditi Persone Fisiche mostra una percentuale più rilevante (viene utilizzato dal 32,5% dei dichiaranti residenti rispetto ad una media del 28,8%), mentre per il modello 730 vi è una percentuale leggermente minore rispetto alla media (51,3% contro la media del 52,4%). Stessa considerazione può essere fatta per il Q3, in cui i dichiaranti residenti a fare utilizzo del modello Redditi Persone Fisiche sono il 30,3% contro il 51,9% che utilizzano il modello 730.

Il Q4 presenta la minor percentuale di dichiaranti residenti che utilizzano il modello Redditi Persone Fisiche (21,2%), mentre il modello 730 risulta il più utilizzato (57,8%).

In termini di distribuzione per modello, il Q5 ha caratteristiche simili al Q4: il 23,9% dei residenti dichiaranti compila il modello Redditi Persone Fisiche e il 55,5% utilizza il modello 730.

La Tabella 43 e le Tabelle 44.1-5 rappresentano più nel dettaglio quanto detto.

Tabella 43 - Residenti dichiaranti nel Comune di Firenze per modello e per quartiere. Numerosità %. Anno 2022.

Quartiere	Modello 730	Modello 770	Modello Redditi Persone Fisiche	Totale
Q1	42,8	18,0	39,2	100,0
Q2	51,3	16,2	32,5	100,0
Q3	51,9	17,8	30,3	100,0
Q4	57,8	21,0	21,2	100,0
Q5	55,5	20,6	23,9	100,0

Tabella 44.1 - Residenti dichiaranti nel Quartiere 1 nel Comune di Firenze per modello. Numerosità assoluta e %. Anni 2002-2022.

Anno	Q1							
	Modello 730		Modello 770		Modello Redditi Persone Fisiche		Totale	
	n	%	n	%	n	%	n	%
2002	13.910	31,2	12.771	28,7	17.866	40,1	44.547	100,0
2003	13.618	30,9	12.179	27,6	18.264	41,5	44.061	100,0
2004	14.122	31,4	12.732	28,4	18.051	40,2	44.905	100,0
2005	13.715	30,9	13.133	29,6	17.511	39,5	44.359	100,0
2006	13.971	31,4	12.910	29,0	17.575	39,5	44.456	100,0
2007	14.436	32,7	12.114	27,5	17.587	39,8	44.137	100,0
2008	14.782	33,3	12.221	27,5	17.430	39,2	44.433	100,0
2009	14.487	32,9	12.205	27,7	17.332	39,4	44.024	100,0
2010	15.191	34,5	11.620	26,4	17.272	39,2	44.083	100,0
2011	15.141	34,4	11.241	25,5	17.658	40,1	44.040	100,0
2012	15.260	34,4	11.593	26,1	17.522	39,5	44.375	100,0
2013	15.895	36,3	10.877	24,8	17.037	38,9	43.809	100,0
2014	15.692	36,4	10.244	23,8	17.126	39,8	43.062	100,0
2015	16.182	37,7	9.992	23,3	16.769	39,0	42.943	100,0
2016	16.619	38,8	9.612	22,4	16.619	38,8	42.850	100,0
2017	16.797	39,2	9.405	22,0	16.606	38,8	42.808	100,0
2018	17.080	39,8	9.036	21,1	16.773	39,1	42.889	100,0
2019	17.650	41,5	8.518	20,0	16.371	38,5	42.539	100,0
2020	18.000	43,4	7.328	17,7	16.092	38,9	41.420	100,0
2021	17.976	42,7	7.604	18,0	16.557	39,3	42.137	100,0
2022	18.315	42,8	7.723	18,0	16.761	39,2	42.799	100,0

Tabella 44.2 - Residenti dichiaranti nel Quartiere 2 nel Comune di Firenze per modello. Numerosità assoluta e %. Anni 2002-2022.

Anno	Q2							
	Modello 730		Modello 770		Modello Redditi Persone Fisiche		Totale	
	n	%	n	%	n	%	n	%
2002	23.475	37,8	16.166	26,0	22.430	36,1	62.071	100,0
2003	23.506	38,1	15.667	25,4	22.596	36,6	61.769	100,0
2004	23.631	38,5	16.050	26,2	21.683	35,3	61.364	100,0
2005	23.121	38,0	16.629	27,4	21.047	34,6	60.797	100,0
2006	23.444	38,3	16.702	27,3	21.028	34,4	61.174	100,0
2007	24.437	40,1	15.595	25,6	20.984	34,4	61.016	100,0
2008	25.363	40,6	15.789	25,3	21.304	34,1	62.456	100,0
2009	25.242	40,7	15.608	25,2	21.179	34,1	62.029	100,0
2010	26.313	42,4	14.532	23,4	21.186	34,2	62.031	100,0
2011	26.250	42,3	14.208	22,9	21.552	34,8	62.010	100,0
2012	26.636	42,8	14.383	23,1	21.223	34,1	62.242	100,0
2013	27.342	44,2	13.901	22,5	20.631	33,3	61.874	100,0
2014	27.398	44,7	13.066	21,3	20.894	34,1	61.358	100,0
2015	28.381	46,1	12.721	20,7	20.474	33,2	61.576	100,0
2016	29.045	47,0	12.328	20,0	20.408	33,0	61.781	100,0
2017	29.923	47,9	12.153	19,4	20.435	32,7	62.511	100,0
2018	30.555	48,3	12.019	19,0	20.638	32,7	63.212	100,0
2019	31.267	49,7	11.607	18,5	20.026	31,8	62.900	100,0
2020	31.729	51,2	10.297	16,6	19.990	32,2	62.016	100,0
2021	31.795	50,8	10.227	16,3	20.580	32,9	62.602	100,0
2022	32.544	51,3	10.261	16,2	20.606	32,5	63.411	100,0

Tabella 44.3 - Residenti dichiaranti nel Quartiere 3 nel Comune di Firenze per modello. Numerosità assoluta e %. Anni 2002-2022.

Anno	Q3							
	Modello 730		Modello 770		Modello Redditi Persone Fisiche		Totale	
	n	%	n	%	n	%	n	%
2002	10.577	37,2	8.242	29,0	9.627	33,8	28.446	100,0
2003	10.371	37,5	7.872	28,5	9.419	34,1	27.662	100,0
2004	10.072	38,2	7.743	29,4	8.544	32,4	26.359	100,0
2005	9.748	37,4	8.039	30,9	8.265	31,7	26.052	100,0
2006	9.821	37,5	8.119	31,0	8.258	31,5	26.198	100,0
2007	10.201	39,2	7.516	28,9	8.316	31,9	26.033	100,0
2008	11.534	40,5	8.006	28,1	8.955	31,4	28.495	100,0
2009	11.420	40,3	7.972	28,1	8.936	31,5	28.328	100,0
2010	11.892	42,2	7.451	26,5	8.811	31,3	28.154	100,0
2011	11.910	42,5	7.180	25,6	8.958	31,9	28.048	100,0
2012	12.026	42,8	7.243	25,8	8.845	31,5	28.114	100,0
2013	12.269	43,9	6.966	24,9	8.712	31,2	27.947	100,0
2014	12.353	44,5	6.719	24,2	8.702	31,3	27.774	100,0
2015	12.775	45,9	6.562	23,6	8.499	30,5	27.836	100,0
2016	13.075	47,0	6.279	22,6	8.463	30,4	27.817	100,0
2017	13.548	48,1	6.150	21,8	8.486	30,1	28.184	100,0
2018	13.677	48,7	5.897	21,0	8.494	30,3	28.068	100,0
2019	14.124	50,0	5.713	20,2	8.411	29,8	28.248	100,0
2020	14.305	51,5	5.143	18,5	8.356	30,0	27.804	100,0
2021	14.356	51,0	5.161	18,3	8.634	30,7	28.151	100,0
2022	14.818	51,9	5.096	17,8	8.658	30,3	28.572	100,0

Tabella 44.4 - Residenti dichiaranti nel Quartiere 4 nel Comune di Firenze per modello. Numerosità assoluta e %. Anni 2002-2022.

Anno	Q4							
	Modello 730		Modello 770		Modello Redditi Persone Fisiche		Totale	
	n	%	n	%	n	%	n	%
2002	19.610	41,9	15.266	32,6	11.932	25,5	46.808	100,0
2003	18.761	41,5	14.751	32,7	11.665	25,8	45.177	100,0
2004	18.638	41,7	14.941	33,4	11.124	24,9	44.703	100,0
2005	18.364	41,1	15.606	35,0	10.684	23,9	44.654	100,0
2006	18.760	41,7	15.521	34,5	10.704	23,8	44.985	100,0
2007	19.468	43,5	14.505	32,4	10.775	24,1	44.748	100,0
2008	21.378	44,9	15.023	31,5	11.265	23,6	47.666	100,0
2009	21.307	44,9	15.035	31,7	11.111	23,4	47.453	100,0
2010	22.149	46,6	14.318	30,1	11.089	23,3	47.556	100,0
2011	22.406	47,0	14.001	29,4	11.228	23,6	47.635	100,0
2012	22.536	47,4	13.903	29,3	11.074	23,3	47.513	100,0
2013	23.149	49,1	13.409	28,5	10.576	22,4	47.134	100,0
2014	23.191	49,6	12.740	27,3	10.787	23,1	46.718	100,0
2015	24.223	51,8	12.260	26,2	10.315	22,0	46.798	100,0
2016	24.876	53,2	11.723	25,0	10.211	21,8	46.810	100,0
2017	25.223	53,4	11.854	25,1	10.170	21,5	47.247	100,0
2018	25.870	54,5	11.548	24,3	10.095	21,2	47.513	100,0
2019	26.457	55,7	11.251	23,7	9.783	20,6	47.491	100,0
2020	26.911	57,8	9.905	21,3	9.751	20,9	46.567	100,0
2021	26.846	57,4	9.952	21,3	9.952	21,3	46.750	100,0
2022	27.482	57,8	9.984	21,0	10.112	21,2	47.578	100,0

Tabella 44.5 - Residenti dichiaranti nel Quartiere 5 nel Comune di Firenze per modello. Numerosità assoluta e %. Anni 2002-2022.

Anno	Modello 730		Modello 770		Q5 Modello Redditi Persone Fisiche		Totale	
	n	%	n	%	n	%	n	%
2002	29.128	41,0	21.679	30,5	20.263	28,5	71.070	100,0
2003	29.139	41,2	21.412	30,3	20.197	28,6	70.748	100,0
2004	28.974	41,7	21.706	31,2	18.854	27,1	69.534	100,0
2005	28.584	41,2	22.541	32,5	18.235	26,3	69.360	100,0
2006	28.984	41,6	22.560	32,4	18.178	26,1	69.722	100,0
2007	30.087	43,5	21.052	30,4	18.085	26,1	69.224	100,0
2008	32.124	44,0	21.770	29,8	19.062	26,1	72.956	100,0
2009	32.080	43,9	22.171	30,3	18.859	25,8	73.110	100,0
2010	33.211	45,5	20.950	28,7	18.782	25,8	72.943	100,0
2011	33.488	45,6	20.787	28,3	19.240	26,2	73.515	100,0
2012	33.558	45,7	21.098	28,7	18.837	25,6	73.493	100,0
2013	34.581	47,4	20.193	27,7	18.149	24,9	72.923	100,0
2014	34.707	47,9	19.601	27,0	18.222	25,1	72.530	100,0
2015	35.965	49,3	19.084	26,2	17.832	24,5	72.881	100,0
2016	36.822	50,5	18.334	25,2	17.718	24,3	72.874	100,0
2017	37.404	51,0	18.293	25,0	17.661	24,0	73.358	100,0
2018	38.155	51,9	17.824	24,2	17.566	23,9	73.545	100,0
2019	39.396	53,5	17.073	23,2	17.131	23,3	73.600	100,0
2020	40.154	55,6	15.092	20,9	17.036	23,5	72.282	100,0
2021	39.846	54,8	15.224	20,9	17.695	24,3	72.765	100,0
2022	40.968	55,5	15.195	20,6	17.654	23,9	73.817	100,0

Nel 2022 abbiamo 107.907 iscritti all'anagrafe della popolazione del Comune di Firenze che non compilano alcun modello dichiarativo (pari al 29,6% del totale dei residenti). La percentuale di individui non dichiaranti risulta di poco diminuita: nel periodo 2021 era infatti del 30,4%. Principalmente si tratta di donne (55,6%) e, suddividendo in classi di età sia uomini che donne, la più numerosa è ovviamente quella dei giovani con età inferiore a 18 anni (45,9%). Dal Grafico 26, è possibile notare come, all'aumentare dell'età, la percentuale di donne non dichiaranti incrementi notevolmente (per la classe di età maggiore di 68 anni, tale percentuale raggiunge il 75,4%).

Grafico 26 – Residenti non dichiaranti nel Comune di Firenze per genere e classe di età. Numerosità assoluta. Anno 2022.

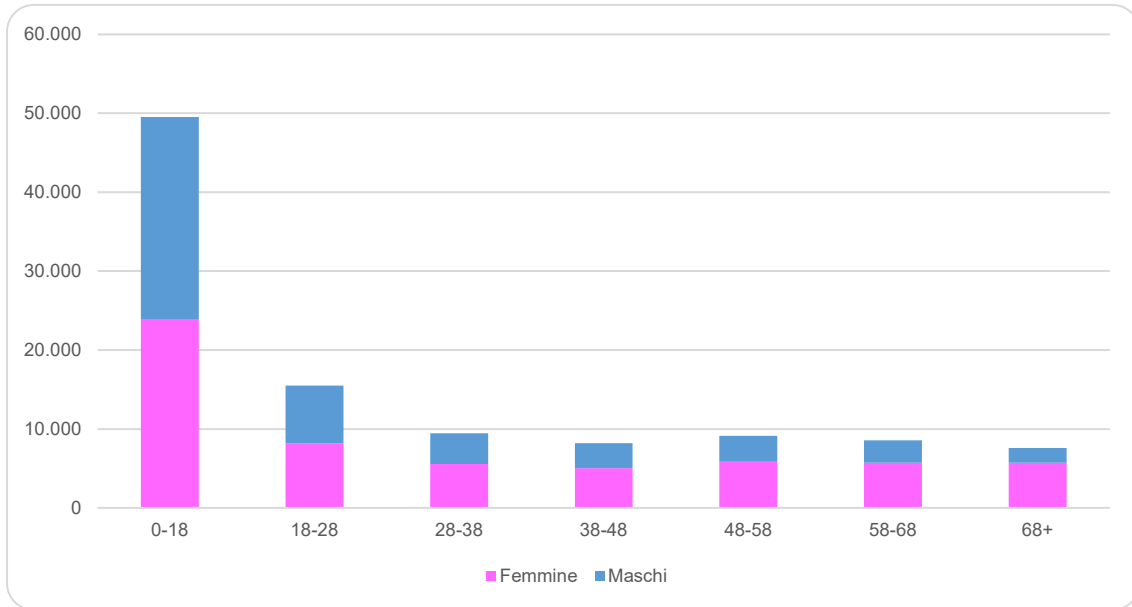

La ricchezza detenuta in città (pari in termini di reddito lordo a circa 7,8 miliardi di euro) è per metà detenuta dagli over 58 anni e per un'altra metà detenuta dagli under 58, in linea con il 2021. Più di un quarto dell'ammontare del reddito totale è detenuto dai dichiaranti con più di 70 anni, contro il 5,0% degli under 30 (Grafico 28).

Grafico 27 – Dichiaranti nel Comune di Firenze. Reddito totale complessivo dichiarato ed età mediana della distribuzione. Anno 2022.



Grafico 28 – Dichiaranti nel Comune di Firenze per classi di età. Distribuzione % reddito totale. Anno 2022.



I nuclei familiari

Se volgiamo l'attenzione nei confronti dei nuclei familiari, è interessante notare che, in riferimento al 2022, l'89,3% dei nuclei familiari comprende al suo interno almeno un dichiarante (169.017 nuclei su 189.288), valore in linea con il 2021 (89,6%, ovvero 167.179 nuclei su 186.688).

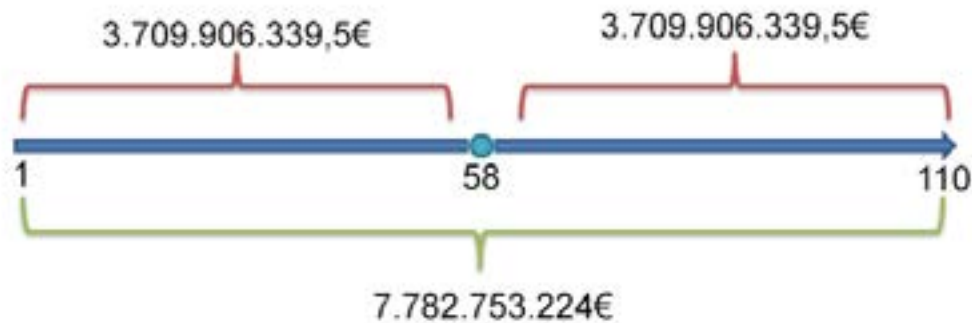
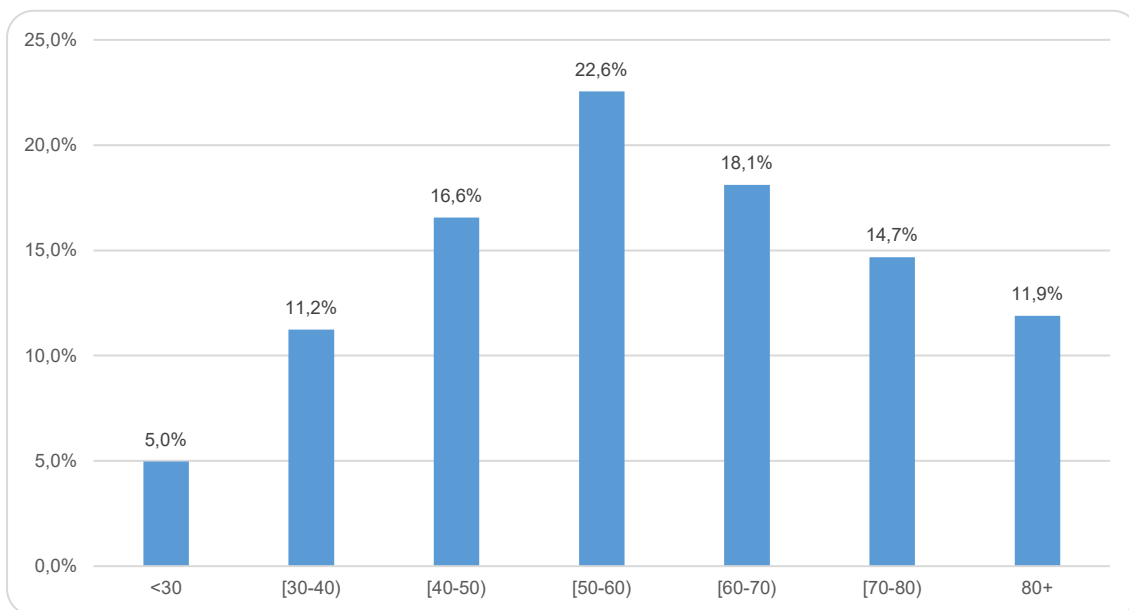
Sempre per il 2022, il numero medio di dichiaranti per nucleo familiare è 1,5 (considerando solamente le famiglie comprendenti almeno un dichiarante), stesso valore assunto nel 2021.

Se consideriamo invece il totale dei nuclei familiari comprendendo quindi anche quelle famiglie senza alcun dichiarante al loro interno, il numero medio di dichiaranti scende a 1,35 nel 2022, anche in questo caso in linea con quanto registrato nel periodo d'imposta 2021. Come possiamo notare dal Grafico 29, il 52,7% dei nuclei familiari residenti nel Comune di Firenze comprende al suo interno un solo dichiarante, il 29,0% può contare invece su due dichiaranti.

Nel periodo d'imposta 2022 il 10,7% delle famiglie residenti invece non comprende al proprio interno alcun dichiarante, valore in lieve aumento rispetto a quello registrato per l'anno di imposta 2021 quando era pari a 10,5%.

È necessario precisare che tale valore comprende anche soggetti che beneficiano di emolumenti percepiti dalla popolazione per mezzo di istituti di assistenza sociale¹⁷ nonché di soggetti che, pur residenti nell'anagrafe della popolazione, hanno dichiarato di essere fiscalmente residenti in altro Comune. Pertanto, tali soggetti "sfuggono" alla nostra analisi e non possono essere considerati in questa sede come percettori di reddito.

Grafico 29 - Famiglie residenti nel Comune di Firenze per nucleo familiare. Distribuzione % del numero di dichiaranti. Anno 2022.

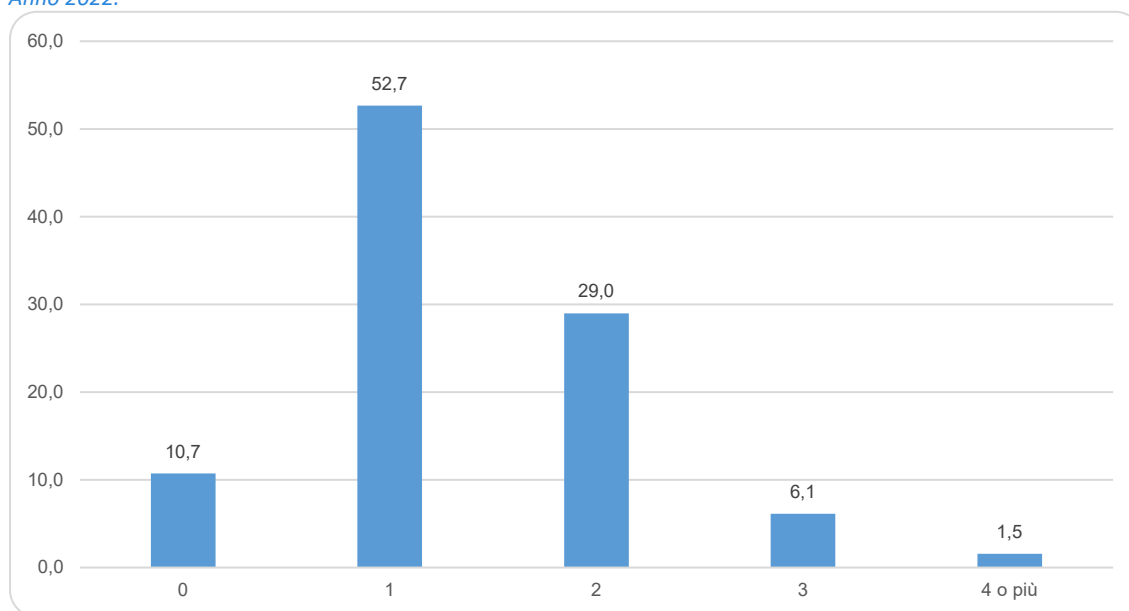

17 Grazie ai dati forniti dall'Osservatorio Sulle Pensioni dell'INPS del 1/01/2013, considerando i valori a livello nazionale e della provincia di Firenze, si stima che a livello Comunale la percentuale di soggetti percettori di pensioni di invalidità civile, pensioni sociali e invalidità sociali sia pari a circa il 5% dei residenti e, per approssimazione, delle famiglie.

Analizzando la distribuzione delle famiglie prive di dichiaranti (20.271 nuclei), il quartiere che si distingue per avere la percentuale più elevata di nuclei familiari privi di dichiaranti è il Q1, con il 16,0% (5.922 nuclei su un totale di 36.964 nuclei familiari residenti nel Q1), mentre quello con la percentuale più bassa (7,9%) è il Q4 (2.580 nuclei su un totale di 32.326 nuclei familiari residenti nel Q4).

Grafico 30- Famiglie residenti prive di dichiaranti nel Comune di Firenze per quartiere. Distribuzione %. Anno 2022.

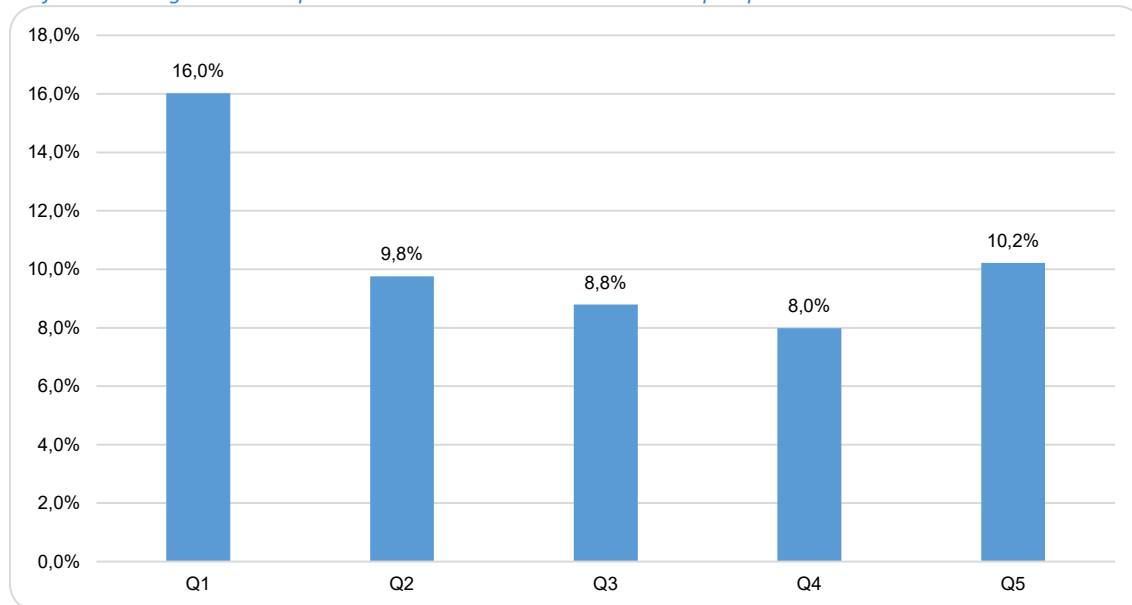

Delle 20.271 famiglie senza dichiarante, l'82,7% è formato da famiglie unipersonali (composte da una persona sola) e il 30,2% di queste risiede nel Q1. Congiuntamente considerati, nel Q1 e Q2 risiedono oltre il 52,2% delle famiglie unipersonali senza alcun dichiarante all'interno (Tabelle 45.1-3).

Tabella 45.1 - Famiglie residenti prive di dichiaranti nel Comune di Firenze per tipologia e per quartiere. Numerosità assoluta. Anno 2022.

Tipologia Familiare	Q1	Q2	Q3	Q4	Q5	Totale
Coppia con figli	101	146	42	81	146	516
Coppia senza figli	125	124	50	72	158	529
Famiglia monoparentale	305	306	126	188	319	1.244
Famiglia unipersonale	5.058	3.680	1.414	2.083	4.520	16.755
Altra tipologia	333	242	121	156	375	1.227
Totale	5.922	4.498	1.753	2.580	5.518	20.271

Tabella 45.2 - Famiglie residenti prive di dichiaranti nel Comune di Firenze per tipologia e per quartiere. Numerosità % di riga. Anno 2022.

Tipologia Familiare	Q1	Q2	Q3	Q4	Q5	Totale
Coppia con figli	19,6	28,3	8,1	15,7	28,3	100,0
Coppia senza figli	23,6	23,4	9,5	13,6	29,9	100,0
Famiglia monoparentale	24,5	24,6	10,1	15,1	25,7	100,0
Famiglia unipersonale	30,2	22,0	8,4	12,4	27,0	100,0
Altra tipologia	27,1	19,7	9,9	12,7	30,6	100,0
Totale	29,2	22,2	8,7	12,7	27,2	100,0

Tabella 45.3 - Famiglie residenti prive di dichiaranti nel Comune di Firenze per tipologia e per quartiere. Numerosità % di colonna. Anno 2022.

Tipologia Familiare	Q1	Q2	Q3	Q4	Q5	Totale
Coppia con figli	1,7	3,2	2,4	3,1	2,6	2,6
Coppia senza figli	2,1	2,8	2,8	2,8	2,9	2,6
Famiglia monoparentale	5,2	6,8	7,2	7,3	5,8	6,1
Famiglia unipersonale	85,4	81,8	80,7	80,7	81,9	82,7
Altra tipologia	5,6	5,4	6,9	6,1	6,8	6,1
Totale	100,0	100,0	100,0	100,0	100,0	100,0

Nel 2022, il 46,3% dei nuclei familiari con almeno un dichiarante è composto da famiglie unipersonali (composte cioè da un unico componente, ovvero il dichiarante). Si può notare come il Q1 con il 56,2% sia il quartiere con la percentuale più elevata di famiglie unipersonali con un dichiarante, all'estremo opposto troviamo il Q4 con il 40,2%. Tale differenza si conferma anche per le famiglie più numerose: in particolare, il Q4 con il 19,1% è il quartiere con la maggiore proporzione di coppie con figli con almeno un dichiarante, mentre il Q1 con il 12,3% è quello con la percentuale minore (Tabelle 46.1-3).

Tabella 46.1 - Famiglie residenti con almeno un dichiarante nel Comune di Firenze per tipologia e per quartiere. Numerosità assoluta. Anno 2022.

Tipologia Familiare	Q1	Q2	Q3	Q4	Q5	Totale
Coppia con figli	3.810	7.243	3.358	5.667	8.098	28.176
Coppia senza figli	3.243	6.087	2.802	4.950	6.913	23.995
Famiglia monoparentale	3.157	4.624	2.118	3.317	5.029	18.245
Famiglia unipersonale	17.455	18.934	7.751	11.945	22.186	78.271
Altra tipologia	3.377	4.685	2.146	3.867	6.255	20.330
Totale	31.042	41.573	18.175	29.746	48.481	169.017

Tabella 46.2 - Famiglie residenti con almeno un dichiarante nel Comune di Firenze per tipologia e per quartiere. Numerosità % di riga. Anno 2022.

Tipologia Familiare	Q1	Q2	Q3	Q4	Q5	Totale
Coppia con figli	13,5	25,7	11,9	20,1	28,8	100,0
Coppia senza figli	13,5	25,4	11,7	20,6	28,8	100,0
Famiglia monoparentale	17,3	25,3	11,6	18,2	27,6	100,0
Famiglia unipersonale	22,3	24,2	9,9	15,3	28,3	100,0
Altra tipologia	16,6	23,0	10,6	19,0	30,8	100,0
Totale	18,4	24,6	10,7	17,6	28,7	100,0

Tabella 46.3 - Famiglie residenti con almeno un dichiarante nel Comune di Firenze per tipologia e per quartiere. Numerosità % di colonna. Anno 2022.

Tipologia Familiare	Q1	Q2	Q3	Q4	Q5	Totale
Coppia con figli	12,3	17,4	18,5	19,1	16,7	16,7
Coppia senza figli	10,4	14,6	15,4	16,6	14,3	14,2
Famiglia monoparentale	10,2	11,1	11,7	11,1	10,4	10,8
Famiglia unipersonale	56,2	45,6	42,6	40,2	45,7	46,3
Altra tipologia	10,9	11,3	11,8	13,0	12,9	12,0
Totale	100,0	100,0	100,0	100,0	100,0	100,0

Le caratteristiche di tale distribuzione per quartiere risultano abbastanza stabili nel tempo: il 2022 presenta valori molto simili al 2021 le cui analisi sono riportate nelle Tabelle 47.1-3.

Tabella 47.1 - Famiglie residenti con almeno un dichiarante nel Comune di Firenze per tipologia e per quartiere. Numerosità assoluta. Anno 2021.

Tipologia Familiare	Q1	Q2	Q3	Q4	Q5	Totale
Coppia con figli	3.869	7.339	3.368	5.744	8.237	28.557
Coppia senza figli	3.207	6.059	2.837	4.963	6.995	24.061
Famiglia monoparentale	3.182	4.650	2.127	3.306	5.024	18.289
Famiglia unipersonale	17.006	18.503	7.518	11.576	21.725	76.328
Altra tipologia	3.340	4.620	2.171	3.764	6.049	19.944
Totale	30.604	41.171	18.021	29.353	48.030	167.179

Tabella 47.2 - Famiglie residenti con almeno un dichiarante nel Comune di Firenze per tipologia e per quartiere. Numerosità % di riga. Anno 2021.

Tipologia Familiare	Q1	Q2	Q3	Q4	Q5	Totale
Coppia con figli	13,5	25,7	11,8	20,1	28,8	100,0
Coppia senza figli	13,3	25,2	11,8	20,6	29,1	100,0
Famiglia monoparentale	17,4	25,4	11,6	18,1	27,5	100,0
Famiglia unipersonale	22,3	24,2	9,8	15,2	28,5	100,0
Altra tipologia	16,7	23,2	10,9	18,9	30,3	100,0
Totale	18,3	24,6	10,8	17,6	28,7	100,0

Tabella 47.3 - Famiglie residenti con almeno un dichiarante nel Comune di Firenze per tipologia e per quartiere. Numerosità % di colonna. Anno 2021.

Tipologia Familiare	Q1	Q2	Q3	Q4	Q5	Totale
Coppia con figli	12,6	17,8	18,7	19,6	17,1	17,1
Coppia senza figli	10,5	14,7	15,7	16,9	14,6	14,4
Famiglia monoparentale	10,4	11,3	11,8	11,3	10,5	10,9
Famiglia unipersonale	55,6	44,9	41,7	39,4	45,2	45,7
Altra tipologia	10,9	11,2	12,0	12,8	12,6	11,9
Totale	100,0	100,0	100,0	100,0	100,0	100,0

Note metodologiche

I punti centrali di questo lavoro sono l'analisi del reddito delle persone fisiche e l'analisi dell'imposizione fiscale. Questo lavoro è il capitolo più recente di un percorso iniziato più di un decennio fa e che, al fianco di un patrimonio informativo il cui valore si è andato consolidato negli anni, espone in ogni nuova occasione di analisi alcune innovazioni utili ad arricchire il panorama descrittivo relativo ai redditi dichiarati. In ogni nuova annualità si cerca altresì di dare risposte a richieste esplicite pervenute dagli stakeholder. Terminologie, definizioni e concetti più importanti sono rimasti immutati nei vari periodi di imposta. Tuttavia, mentre su cosa sia l'imposizione fiscale e come si determini c'è certezza, su cosa si definisca "reddito" possono esserci versioni diverse. Quanto definito come reddito in questo lavoro:

1. Non è derivato da indagini *ad-hoc* ma da un archivio amministrativo;
2. Non è di origine campionaria;
3. Considera come popolazione quella dei dichiaranti;
4. Non considera alcune poste di entrata non assoggettate a imposizione o assoggettate a imposizione sostitutiva (emolumenti di carattere sociale/assistenziale);
5. Non rileva alcun reddito da capitale finanziario;
6. È dichiarato unicamente allo scopo di determinare l'ammontare delle imposte da pagare;
7. Nel calcolo dei redditi familiari si ipotizza che l'intero nucleo abbia almeno residenza fiscale nel Comune di Firenze.

Quindi, rispetto alle rilevazioni campionarie mancano alcune poste di reddito. Si tratta di una lacuna in parte colmabile tramite l'integrazione di altri archivi amministrativi, attualmente allo studio.

Ovviamente ampio è lo scenario di possibili ulteriori utilizzi di questi dati a supporto delle attività dell'Ente: studi di simulazione dell'andamento delle imposte, studi di revisione della finanza locale, creazione di algoritmi di previsione per la pianificazione di interventi di recupero della fiscalità sommersa.

L'analisi condotta prende in esame due principali gruppi di soggetti che sono compresi negli archivi forniti tramite SIATEL 2.0\Puntofisco: coloro che sono residenti nell'anagrafe della popolazione residente del Comune di Firenze e coloro che sono solo fiscalmente residenti nel Comune di Firenze. Questo secondo caso riguarda soggetti che hanno esplicitamente dichiarato di essere residenti in altro comune o fuori dal territorio nazionale ma che ai fini fiscali hanno richiesto di essere trattati come residenti nel Comune di Firenze (versando quindi l'addizionale comunale e regionale).

Per quanto riguarda i modelli considerati, si utilizza il termine "modelli dichiarativi" per indicare sia i mod. 770 (i "CUD", compilati e comunicati dal sostituto d'imposta) sia i modelli Redditi Persone Fisiche e 730.

Un ulteriore avvertimento riguarda la determinazione dei due maggiori importi monetari di cui trattiamo: "Reddito Totale" (o complessivo) e "Reddito Imponibile".

Il reddito totale viene univocamente definito come la somma dei redditi lordi disponibili che un soggetto ha riportato nei quadri del modello dichiarativo compilato. Il reddito imponibile è invece la base di calcolo, modificata ogni anno per mezzo di interventi normativi, che stabilisce le possibili deduzioni per i contribuenti, ovvero le spese sostenute dall'individuo che possono essere sottratte al reddito totale per il calcolo dell'imponibile. Da quest'ultimo, applicando per scaglioni le aliquote di imposta definite, si ottiene l'ammontare di imposta lorda alla quale il contribuente è assoggettato. Questo ammontare, decurtato delle eventuali detrazioni, anch'esse stabilite e modificate ogni anno dalla "Legge di Stabilità", genera l'imposta netta dovuta all'Erario. È stata introdotta un'analisi del reddito totale medio per Aree elementari: sono 74 aree sub-comunali di livello 2 secondo cui è frazionato il territorio comunale, ottenute per somma di sezioni di censimento. Questa suddivisione è stata adottata nell'ambito del progetto di aggiornamento delle Basi Territoriali 2021 per monitorare fenomeni che a livello di Quartiere (livello amministrativo superiore) risulterebbero troppo generici.

Un ulteriore focus è stato dedicato all'analisi del reddito totale per Zone OMI: si tratta di zone definite secondo criteri stabiliti dall'Osservatorio del Mercato Immobiliare. Le quotazioni immobiliari semestrali individuano, per ogni delimitata zona territoriale omogenea (zona OMI) di ciascun comune, un intervallo minimo/massimo, per unità di superficie in euro al mq, dei valori di mercato e locazione, per tipologia immobiliare e stato di conservazione. Quando per una stessa tipologia sono valorizzati più stati di conservazione è comunque specificato quello prevalente. In particolare:

- per Box, Posti auto ed autorimesse non risulta significativo il diverso apprezzamento del mercato secondo lo stato conservativo;
- per Negozi e Centri commerciali il giudizio Ottimo (O) / Normale (N) / Scadente (S) è da intendersi riferito alla posizione commerciale e non allo stato conservativo dell'unità immobiliare.

Le quotazioni OMI, disponibili in un semestre, sono relative ai comuni censiti negli archivi catastali. È quindi, possibile che l'elenco dei comuni presenti nella Banca Dati consultata, differisca nei diversi semestri per effetto di variazioni circoscrizionali (in esito alle quali sono costituiti nuovi comuni e soppressi altri)¹⁸.

Il calcolo che porta dal reddito totale al reddito imponibile tiene conto di poste diverse a seconda del periodo d'imposta. Relativamente all'annualità 2021 possiamo riassumere le principali novità normative nella tabella seguente, confrontandole anche con quanto verificato in merito al periodo d'imposta 2020.

18 Elaborazione dati dal sito dell' Agenzia delle Entrate

Principali novità normative. Anni 2021 e 2022.

Periodo d'imposta	Dal reddito totale (RT) al reddito imponibile (RI)	Principali differenze rispetto all'anno precedente	Quadro delle aliquote
2022 (Dichiarazioni 2023)	RT-Deduzione per abitazione principale non soggetti a IMU- Oneri deducibili	Riforma IRPEF: riduzione da 5 a 4 aliquote; rimodulazione delle detrazioni per lavoro dipendente e pensioni; modifica trattamento integrativo; introduzione Assegno Unico Universale; proroga Superbonus e bonus edilizi; crediti d'imposta energia e carburanti; bonus trasporti.	23% (fino a 15.000), 25% (fino a 28.000), 35% (fino a 50.000), 43% (oltre 50.000).
2021 (Dichiarazioni 2022)	RT-Deduzione per abitazione principale non soggetti a IMU- Oneri deducibili	Trattamento integrativo e ulteriore detrazione; Modifiche superbonus al 110%; Nuovi crediti d'imposta; Variazione limiti Oneri Detraibili; Locazioni brevi; Regime impatriati; Maggiorazione Patent-box; ACE innovativa	23% (fino a 15.000), 27% (fino a 28.000), 38% (fino a 55.000), 41% (fino 75.000), 43% (oltre 75.000).

Come si può notare, il quadro degli scaglioni di reddito e delle relative aliquote subisce un cambiamento nei due periodi.

Nel periodo d'imposta 2022 le principali novità normative hanno riguardato la riforma dell'IRPEF introdotta dalla legge di bilancio 2022, con il passaggio da cinque a quattro aliquote e la rimodulazione degli scaglioni di reddito. In particolare, le aliquote sono state rideterminate nella misura del 23% fino a 15.000 euro, del 25% fino a 28.000 euro, del 35% fino a 50.000 euro e del 43% oltre 50.000 euro. Contestualmente sono state modificate le detrazioni per redditi da lavoro dipendente, pensioni e lavoro autonomo, al fine di ridurre il carico fiscale soprattutto sui redditi medio-bassi.

Bibliografia e sitografia

- Direzione degli studi e ricerche economico-fiscali, Statistiche sulle dichiarazioni fiscali – novità normative IRPEF - anno d'imposta 2022, Finanze.it
- Direzione degli studi e ricerche economico-fiscali, Statistiche sulle dichiarazioni fiscali – novità normative IRPEF - anno d'imposta 2021, Finanze.it
- Direzione degli studi e ricerche economico-fiscali, Statistiche sulle dichiarazioni fiscali – novità normative IRPEF - anno d'imposta 2020, Finanze.it
- Tommarelli, Acciari, Misure globali della progressività, dell'incidenza e della redistribuzione dell'imposta – Irpef a.i. 2001-2007, Finanze.it
- Comunicato stampa ISTAT, La povertà in Italia nel 2022, ottobre 2023
- Comunicato stampa ISTAT, La povertà in Italia nel 2021, giugno 2022
- Sifone, Celli, I redditi a Firenze – Le dichiarazioni dei redditi delle persone fisiche – Anno d'imposta 2021, Bollettino mensile di statistica Comune di Firenze, gennaio 2025
- Regione Toscana, I redditi IRPEF dei cittadini toscani nell'anno d'imposta 2022, giugno 2024
- Regione Toscana, I redditi IRPEF dei cittadini toscani nell'anno d'imposta 2021, ottobre 2023
- Centro Studi e Ricerche Itinerari Previdenziali, "Itinerari previdenziali, osservatorio sulla spesa pubblica e le entrate 2023, Le dichiarazioni dei redditi 2023: l'analisi IRPEF e delle altre imposte dirette e indirette per importi, tipologia dei contribuenti e territori negli ultimi 16 anni Le dichiarazioni dei redditi 2023: l'analisi IRPEF e delle altre imposte dirette e indirette per importi, tipologia dei contribuenti e territori negli ultimi 16 anni", Anno 2023.
- https://www1.finanze.gov.it/finanze/analisi_stat/public/index.hp?tree=2023AAPFTOT010106
- <https://www.istat.it/comunicato-stampa/le-statistiche-dellistat-sulla-poverta-anno-2022/>
- <https://www.agenziaentrate.gov.it/portale/web/guest/schede/fabbricatiterreni/omi/banche-dati/quotazioni-immobiliari>
- https://www1.finanze.gov.it/finanze/analisi_stat/public/index.php?search_class%5B0%5D=cOMUNE&opendata=yes
- https://www1.finanze.gov.it/finanze/analisi_stat/public/index.hp?tree=2022AAPFTOT020601

1. *Introduction*

The first section of the document provides a general overview of the project's objectives and the scope of the study. It outlines the research questions and the methodology used to address them.

The second section discusses the theoretical framework and the key concepts that underpin the research. It explores the relationship between the variables being studied and the expected outcomes.

The third section presents the data collection process, including the sample selection, the instruments used, and the procedures followed to ensure the reliability and validity of the data.

The fourth section reports the results of the study, showing the statistical analysis and the interpretation of the findings. It highlights the main trends and patterns observed in the data.

The fifth section discusses the implications of the findings, both for theory and for practice. It identifies the strengths and limitations of the study and suggests directions for future research.

The final section concludes the document, summarizing the key points and providing a final statement on the overall contribution of the research.

References

- Author, A. (2010). *Journal Article*. *Journal Name*, *Volume*, *Pages*.
- Author, B. (2015). *Book Title*. *Publisher*.
- Author, C. (2018). *Conference Paper*. *Conference Name*, *Location*.
- Author, D. (2020). *Thesis Title*. *University*.
- Author, E. (2022). *Web Page*. *URL*.

Appendix

The appendix contains supplementary information that supports the main text, including data tables, figures, and additional analyses.